海治昌土棧 [illegible] 每箱洋 [illegible] 烟灰再行換膏若買大小洋藥川雲等土格外克己倘蒙賜顧請認本號招牌不誤 [illegible] 近函購民局回件 戊196

上海自來火公司廣告

民非水火不生活是火之一物家常日用之必須本行自開設以來屢蒙各界歡迎樂用蓋新式紗罩光彩明亮清爽醒目又能耐用且裝費分文不取故與其用電氣實所用煤氣況本因馬達煤灶等價值甚貴而煤氣引擎煤灶等不但價值較廉而尤便利今各寶號欲裝電燈電氣四極大欲移至他處其舊有電纜不能合用因之損失甚巨本公司非特裝費不取如欲移手裝氣一概不收倘蒙各寶號欲裝自來火者請至西藏路五號本公司或南京路念四號模子房接洽應酬周到格外優待即派誠實可靠之人指示裝法以便裝他可 [illegible]

時事新報

中華民國元年三月十日（即舊歷正月念二日）

第一千五百二十號

西歷一千九百十二年三月十號禮拜日

THE CHINA TIMES

今日售洋三張貳分

館設上海山東路（望平街）一百六十二號門牌

電報號碼六六九〇 電話號碼一七八六

各分館各埠代派處均鑒

自民國確定宣告改歷當時因節近年關暫准沿用舊歷此則商業習慣自應全然改革以昭畫一本館內部各事從壬子正月初一日起業已遵照陽歷計算因外埠報賬往來須預爲結束緩至四月一號起實行請各埠分館各代派處於陽歷三月底即舊歷二月十三日將從前與本館報賬截止清結以後即改照陽歷月底按月核結彼此一律以免參差特先預告倘乞屆時照辦爲幸 本館謹告

江陰承銷本報諸君鑒

今舊歷正月份起歸孫理陽君接洽可也

南京中華女子文藝大學校招生廣告

本校由發起人呈准教育部創辦內分正預兩科有高等小學畢業程度者得入預科有中學堂畢業程度者得入正科以修身國文哲學史學輿地詩歌理化博物算學外國文爲主課書法圖畫音樂刺繡體操爲輔課凡輔課科目得由學者之意任擇一二門修之不必悉習學膳費每月六元於開學時預繳三個月並附設兩等小學學費高等每月一元半初等一元通於陽歷四月初一日（即陰歷二月十四日）開學以三月二十日至二十七日（即陰歷二月初二日至初九日）爲試驗期願學者可逕至南京勸業會場之浙江館內本校及上海美租界老垃圾橋北北浙江路八百二十一號沿馬路烏程楊公館報名

發起人 孫亞馨 丁靜 徐何墨君 周怒凌 楊兆良 徐新華 陳客 聶體仁 徐平夫 陳毅夫 方芝眉 陳子長 陳子忭 陳藥父

贊助人 趙璧人 許味三 徐小淑 金子直 丁求眞 徐仲可 朱其煇

漢冶萍公司股東公鑒

漢冶萍因借款議與日人合資事全國輿論極端反對各股東紛紛來函詰責業經董事會電囑總理取銷懮覆稱照約須開股東會議決茲定舊歷二月初四日午後准二點鐘在四川路青年會堂開臨時股東大會議決務請各股東如期準臨於二月初二日以前携帶股票或息單來總公司憑換入場券事關大局及股東權利萬勿吝玉爲禱

舊歷正月十八日 漢冶萍公司董事會公啓 戊268

浙軍政府鹽政局通告兩浙綱引肩住各商

本局接辦伊始議定官收商賣政策其意見書暨改革大綱八條除宣布外並登入報章凡我商人亮早瀏覽惟茲事體大立法之始不厭求詳本局已擬定商賣區章特智慮所及未敢自諸 君子衣食於斯經驗有素茲定於三月十五號在省城鹹務公所會議一切屆期務希親自蒞會研究以匡不逮除通函各地紀商召集外特出通告

共和國民教育之本 高等小學歷史教科書 地理教科書

本書分兩周前二年爲一周用史談體以代表一時代之人物事實爲題注重趣味後二年爲一周用開化史體注重系統及文化全書務發明進化之狀況民族之盛衰及民權之消長於滿清朝失德如文字之獄等行立憲等事尤詳一洗向來忌諱之習紀事至清帝退位選舉臨時總統止並附大事年表帝王系統表及沿革全圖 全書四冊定價各一角五分

本書第一二冊中國三冊外國四冊補習天文地文人文地理用序述體而依交通次序排列彙有遊記體之長序中國更注重都會商埠險要物產尤注重革命遺蹟外國則注重其名城及其國勢大略並注重最近改革如葡萄牙革命等以補小學無外國史之遺憾附圖學富極便教授全書四冊定價各一角五分

上海四馬路東念二號中華書局啓

太平洋報

出版再告

本報出版通告已遍登海內外各大報現准四月一日出版自出版日始發願每日先印三十萬份遍送海內外凡歡迎本報者速示住址俾得照送惟外埠須寄郵票一角本報代派區域遍海內外凡廣告者不啻太平洋之水洄涵全球且特聘通人研究此事務使地位格式新異動人當不僅盡分行排字之勞也本報每日早五時出版凡杭嘉甯蘇松常鎮及各城市一律於頭班車送到本報現擬添訂各埠代派處并代收廣告處各埠有願爲本報訪員者即請試寄新聞七天以便函訂

上海滙源銀行有銀出借廣告

啓者今有現銀出借利息公道祇須的實押件作抵可以函詢隨時成交早晨九鐘至十二鐘下午二鐘至四鐘接洽五馬路十號總經理滙通洋行白

●新歷三月十日（即舊歷正月念二日）〇第一千五百二十號●

（中國郵政總局特准掛號立劵之郵件）（明治四十二年三月念八第三種郵便物認可）

石橋 [illegible] 北順興里道字一 [illegible] 十三號面議詢亦可 戊191

專治小腸氣立刻見功

小腸疝氣之症治藥紛紛如欲立刻見效實難其選惟本堂所製小腸疝氣膏藥力大之效速衆與不同專治七種疝氣無論陰囊腫脹陰核偏墜諸醫束手痛楚難忍即將此膏藥貼於膀胱之處陰囊立刻縮小其患若失氣鳴脹消步履如飛雖數十年老症無不藥到病除屢試屢驗百發百中誠治疝之絕世妙藥也每張一元如內服神效疝氣丸可將膀胱寒濕之氣一掃而空愈後保不再發一試便知每匣二元中匣一元大匣四元賜顧認明上海河南路三實樓七號洋房彭壽堂啓由郵局匯銀函購外加寄費一成回件無悞

歡迎江西民報（原名自治日報）者鑒

本報出版已逾六百餘號久爲各界所歡迎自光復後改定名稱一切更形擴張增益篇幅廣設機關省內外重要各地均聘請極有程度之訪員逐日傳述專電以期消息靈通近因銷數驟增添加資本購備新式印機所有鉛字等件重新澆換并每日增刊石印圖畫報一大張內容力求豐富形式務期精美凡我國民同胞欲調查江西軍政各界及社會情形者不可不閱本報而我贛人僑寓各地者欲知桑梓實在狀況尤不可不閱本報特此廣告願購者請函告南昌百花洲本館或各代派處可也

徵來小說 本報近擬多刊小說數種以饜閱者凡有願意代爲担任撰述或有已成之稿願意售讓者請逕寄南昌本館如果合意當不惜重酬延聘購買謹此附告 江西民報館謹啓

上海託北浙江路華安坊二弄七十九號交通社鄒佩紳君爲經理專員凡欲登本報告白者可與鄒君接洽 戊190

徵求革命史料

甲 各省光復之始末

乙 民軍與清軍戰鬭之實情

丙 各省平定內亂之始末

丁 諸革命家之歷史

戊 革命以前運動失敗之歷史

己 光復後之改革事宜

庚 中央及地方之新法令

辛 軍政府軍政分府暨各軍隊重要人物之歷史

壬 以上丁辛兩項人物之照片

癸 各軍戰事及各處可以紀念之事之照片

革命軍興河山光復廢君主之專制進國民於共和豈惟四千年未有之盛抑亦五大洲叛見之局不有紀述奚詔將來敝館同人不揣固陋現擬編輯革命史稿以備甄擇茲先搜輯材料分類彙存伏求各省軍政府軍政分府暨從事革命之團體個人俯賜贊助代爲蒐羅謹舉事項臚列如左倘荷玉成凡有稿件請寄上海寶山路商務印書館編譯所革命史編輯部查收（或就近寄交各省分館轉寄）無任感禱之至

上海商務印書館 丙247

長沙 重慶 潮州 西安 奉天 南昌 [illegible]州 廣州 北京 龍江 蕪湖 杭州 濟南 天津 成都 福州 開封 太原 各分館同啓

信裕號鑒

連日見貴號在各報所登通告浙軍野戰支隊官又稱參謀官楊國斌號衞荃之廣告一則殊深駭異查敝軍支隊官並非楊國斌參謀官既無此人即全軍中亦無此人合亟聲明以全敝軍名譽 浙軍司令部啓 丙257

飛艇改期

甯波厲君汝燕本擬於陽歷九號十號即陰歷正月念一念二在江灣跑馬場試驗飛行走茲因天雨連綿場地泥污觀客未便以擬天晴數日再行試驗確期臨時登報佈告并各處懸旗爲標準 江西路B字五十一號事務所謹白

商辦輪船招商局開股東常會廣告

照例常會每年一舉現值本局第三十八屆總結帳期奉准通令仍按照陰歷年度計算應即將上項營業實數及全年營業情形與其中變遷事蹟亟須開會佈告現擇定陽歷三月三十一日（即壬子二月十三日）下午兩點鐘在上海張園開股東大會並選舉議事董暨查帳員繼續補任凡在遠近各股東請照前例股票息摺就近向各埠分局驗票掛號隨摯憑條於開會期前數日來滬向本局換取入場券其在本埠各股東即將票摺逕向本局掛驗照辦特此預登廣告務請公鑒勿致遲誤不勝企禱再本埠驗票掛號准自陽歷三月二十一日（即壬子二月初三日）起至陽歷三月三十日（即壬子二月十二日）止每日上午十點鐘至下午五點鐘止均在本局候玉如過時則遞至次日過期則統在會場門前掛驗補劵合併聲明 輪船招商總局謹啓 戊217

上海江蘇銀行廣告

啓者本行奉 都督府命令創設開在上海江西路五十一號資本一百萬元爲江蘇全省財政總機關辦理江蘇省財政事宜並做各埠商號匯兌收解等事一切較各銀行尤爲便利現在先行交易擇期開幕凡本埠各埠及海內外各商號欲與本行訂定往來者請至本行面洽或函致本行訂定往來條約本行無不克已代理以副 雅意恐未周知用特報告 上海江蘇銀行經理樓心如啓 170戊

臨時政府公報局局長但燾通告一

各省官廳所有暫行條例命令及職員之任免遷轉等項均希隨時抄送本局其地方自治團體辦理公共事業如道路衛生醫院學校救貧等項之經過及其成績亦可隨時抄送本局登載公報藉覘地方之情況而彰民治之精神

通告二 各處有願爲公報販賣所者可將領取份數及販賣區域本人之氏名年齡職業住所及販賣章程呈送本局核定並須酌交保證金其保證之金額由局長定之

通告三 定閱本報者須將報費逕寄總統府內臨時政府公報局由本局掣取收條即飭發行所照寄空函定報概不答覆 戊248

湖州名醫

湖州西門外棲園費也屢先生醫名久著無待鄙人贅言惟鄙人前因小兒腮間忽患腫爛不數日患處爛穿一洞駭怪莫名亟請先生醫治臨診兩次頓然全愈如此神技曷勝欽佩爰特登報鳴謝并誌感忱 上海謙泰棧 楊福林謹啓 戊249

上海商務印書館發行 中學校用 算學教科書

●算術

中學算術教科書	八角
中學算術新教科書 二冊	一元五角
中學數學教科書 二冊	八角五分

●代數

最新中學教科書 代數學 二冊	二元四角
代數學 二冊	一元五角
溫德華士代數學	一元六角
初等代數學	一元
査理新書 初等代數學	一元二角
小代數學	七角五分
代數學新教科書 二冊	一元五角
大代數學講義	三元

●幾何

平面幾何學教科書	八角
新編 初等幾何學教科書	二角五分
實用幾何學初步	三角
最新中學教科書 平面幾何學	一元三角
最新中學教科書 立體幾何學	一元
平面幾何學新教科書	八角
立體幾何學新教科書	三角

●三角

最新中學教科書 三角術	一元三角
新編 初等三角法教科書	二角五分
新撰平面三角法教科書	六角
平面三角法新教科書	八角
球面三角法新教科書	六角
中等平三角教科書	七角五分

新歷三月十日(即舊歷正月念二日)第一千五百二十號

●招請揚州蕪湖訪員廣告

本館現欲添聘揚州蕪湖兩處訪員如有願任是職者請用眞姓名寄稿三次藉以覘見聞之所及合即專函商訂否則概不作覆　本館謹白

袁總統宣誓受任之要電

南京孫大總統各部總長武昌黎副總統各省都督督撫各路軍隊各總司令官司令官各省諮議局省議會鑒初七日接南京參議院電稱支電悉京亂已平羣情欣慰惟經此次動搖君勢難即時南來而對內對外又非君早日受職不可本院連日得蔡專使等來電正在籌畫良策冀鞏國基昨復得鈞電知事機更不容緩遂於今日開會議決**允君在北京受職**決定辦法六條如下　一由參議院電知袁大總統**允其在北京受職**　二袁大總統接電後**即電參議院宣誓**　三參議院接到宣誓之電後**即覆電認爲受職**並通告全國　四袁大總統受職後即將**擬派國務總理及各國務員姓名電知參議院求其同意**　五國務總理及各國務員任定後**即在南京接收臨時政府交代事宜**　六**孫大總統**於交代之日**始行解職**以上各條經咨達孫大總統並電知蔡專使等請君接電之日迅即照辦以慰國民厚望不勝盼禱之至參議院廓等語當於初八日電覆文如下南京參議院公鑒廓電悉所議六條**一切認可**凱以薄德忝承推舉勉任公僕義務謹照三月初六日參議院議決照二條辦法**電達宣誓**下開誓詞請代公布其文曰民國建設造端百凡待治**世凱深願竭其能力發揚共和之精神滌蕩專制之瑕穢謹守憲法依國民之願望**蘄達國家於安全强固之域俾五大民族同臻樂利凡茲志願率履勿渝俟召集國會**選定第一期大總統世凱即行解職**謹掬誠悃誓告同胞大中華民國元年三月八日袁世凱等語希查照並轉飭所屬知照臨時大總統袁世凱初八日

論說

論勒限剪辮之非宜

民國肇建推翻滿清不能不有剪辮之舉而不必下强迫全國人民一律剪辮之令本報前已屢言之矣昨見孫總統剪辮之令有凡未去辮者於令到之日限二十日一律剪除淨盡有不遵者以違法論之語竊有不敢附和者謹簡舉其說如下

言乎對內則以袪胡俗言乎對外則以昭大同辮之當剪誰不知之而獨不可以責諸鄉民若輩何知直以身體髮膚親之父母不敢毀傷迫令剪辮視爲强人以所不願而已此外更有一說則以爲編髮固爲清朝特制而翦髮亦非漢人舊俗去辮而翦髮實爲率中國而效西人非人情所願其說雖迂執可哂而要未易令其融解也

總之吾國人民實有固守舊俗牢不可破之習慣當前清入關之始令其辮髮也則悉力以抗拒之雖斷脰絕脛亦所不辭乃至今日而令其去辮則亦有所不願旁人觀之頗以爲大奇實則若輩何有宗旨直以爲吾向來本如此不願人之多事而已故自去秋以來江浙等處因翦辮而起小小風潮者已屢見不一見聞去年嘉興新塍地方乃至因此而歸咎學界搗毁學堂即就近日北方兵變而論迫令翦辮亦爲其肇事之一原因則可知吾國人民實有一種保守舊習之特性當其自以爲是百折不回之時雖臨以刀鋸亦所不懼若加以强迫則不顧性命羣起反抗之事皆優爲之矣今方欲恢復秩序奈何爲激起風潮之事也

今孫總統明告天下曰限二十日一律翦除淨盡有不遵者以違法論假使各地民政長官知民情之不易與懼風潮之猝起將此令束諸高閣則是總統之令不行於下其失信用而損威嚴者爲何如如其意存迎合厲行翦辮之政則以中國土地之廣人民之衆竟於二十日之內將人民所有之辮悉用威力而翦去之姑無論侵損人民之自由已違反共和政體之原理而一有不遵則即以違法論所謂法者何法乎抑將以兵力從事威脅人民使之悉如己意而後已乎則與滿清初年殺戮無辜强人民服從之故事又何以異乎此誠不能不爲總統忠告者也

北京警察列隊歡迎專使之影攝

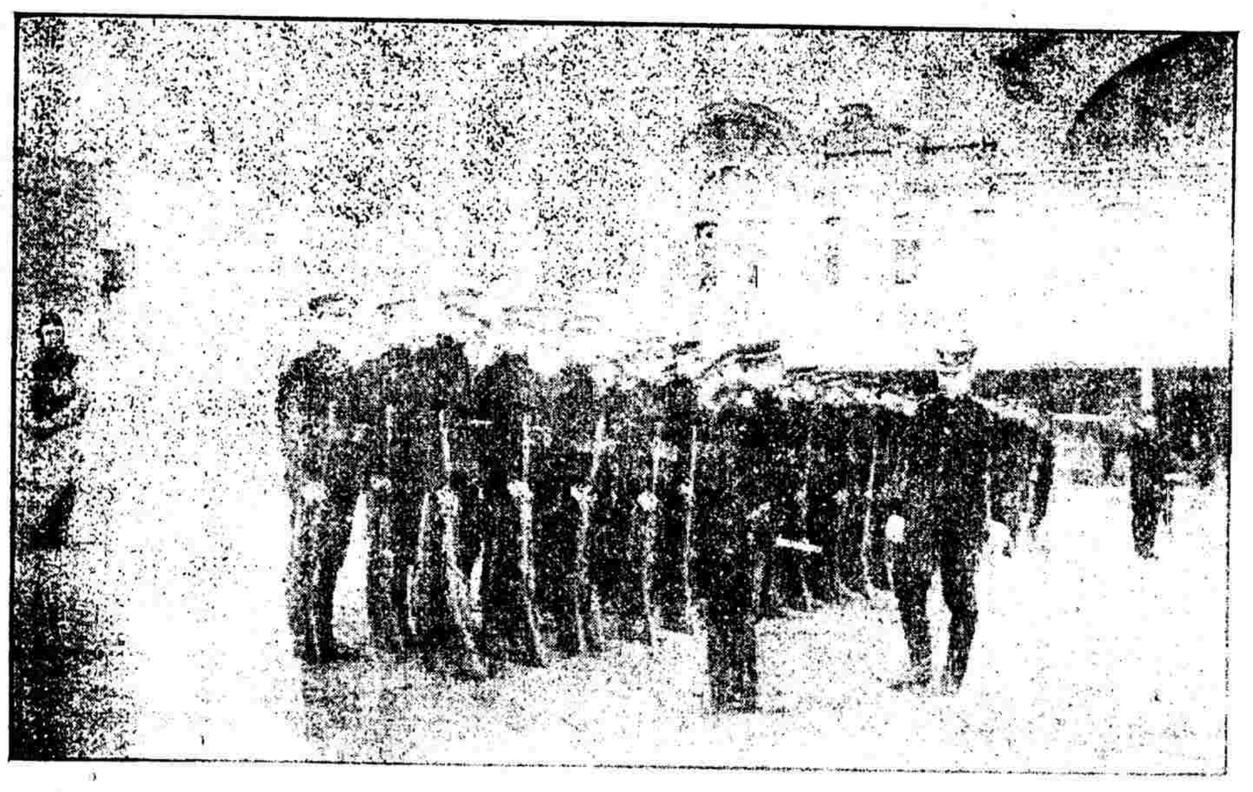

來稿

漢冶萍國有策(續)

(葉景葵擬)

然則國有之辦法如何

一截清舊帳

甲國家墊款如農工商部所執之股票每年撥還之鐵稅萍醴鐵路之官款皆另立一宗作爲國家已出之本若干年內暫免撥還本利

乙商民股本如招商電報兩局所入之股公司成立後新招之股與夫盛氏實附之股及老股所得之紅股應由國家派員查明賬目凡公司實收者皆准作爲股分仍照票面每年付息即公司並無餘利亦由國家保息

丙各商號債欠概由國家承認仍照原票原期付還本利至盛氏自墊之欵如果帳目明白收付清楚亦准發還

丁美日兩國鐵石及生鐵價值以及歷次洋商零款仍照原訂合同由國家擔認交貨還款以保信用

二發行債票

甲由國家發行公債票八千萬元名曰中國國家振興鋼鐵業五厘債票

乙此債票分兩期發行第一期先發四千萬元承購者准以九五實付

丙此債票十年期內付利不還本以後分年用抽籤法償還

丁此債票由國家保息還本列入預算案須經國會通過

戊此債票認票不認人無論何國籍皆准承購日本有同文之誼且於漢廠交誼甚厚應准承購一半以示特別優待

三組織機關

甲由國家特派總裁一員專理此事受監督於度支部農工商部

乙由股東組織一查帳機關以後公司所有帳目均歸查帳員查核

丙將漢廠作爲鋼軌及附屬鋼軌零件專廠　另於大冶建新化鐵鑪以後日美兩國生鐵需要概由大冶新廠供給

丁同時開採利國驛之鐵兼用嶧縣焦炭　在長江下游北岸鄰近津浦鐵路之處建一新廠專造鋼板零件以供東亞船塢以及各製造廠之求

四預備進步

甲此八千萬元公債票專爲開創之用俟基礎大定獲利可券　仍作爲一大公司發行新股票此項新股票無論何國籍皆准購買現在開創之始　所有舊股票概不准售與非中國人

乙現在執有舊股票者如願售與公家每股五十元准給一百元公債票

丙俟新股票發行後國家可以收到股款作爲償還公債之用

丁俟新股票發行收足後即作爲完全公司由股東公舉總理　專理其事國家派員監督之

戊俟新股票發行公司成立後國家即可酌抽鐵稅

難者謂旣歸國有又准附股將來仍發行新股票未免自相矛盾　不知國有主旨係因商力疲敝工程艱鉅斷非一二年所能獲利必須國家任其開創　迨規模大定然後公諸全國且普及於世界市場更足表新政府大公無我之心　與專制政府藉端罔利者不同

難者又謂國家經此鉅創財政告竭焉能撥商民損失之業重借外債　恐將來本利無著不知民國初建正須從遠大著手方能馴致富强若　再束縛拘牽目光如豆中國必爲埃及且專制旣倒國家歲入但能經理得宜未必遽憂貧乏　即以每年所省宮廷糜費而論已足償此債利息而有餘何況漢廠成績之優　馳名歐美將來豈患不能獲利耶

余觀此議無成見無私心但以國利民福爲歸而已憂時達變之君子　其敦正之

電報

●袁大總統已商准孫大總統委任唐紹怡君爲內閣總理至國務長官姓名當先電致南京參議院俟得同意後再行就職

●明日(十日即二十二日)袁大總統在北京宣誓受任即由南京所遣歡迎專使歡迎員爲證人臨視行禮

●袁大總統已委段祺瑞爲陸軍部首領許受衡爲法部副首領徐謙爲大理院卿嚴復爲大學堂監督均未正式宣布擬俟統一政府成立後再發委任狀

●聞袁大總統擬聘英人皮國德爲司法顧問(按皮君現充香港檢事長)

●北京蒙古聯合會以呼倫貝爾等處至今未靖公舉達爾罕奈曼兩王前往撫慰　以上北京專電

●北方代表即日可至南京內務部擬以前清藩署爲行館　南京專電

●烟台士民議舉代表北上晉謁袁大總統擬請罷斥巡撫張廣建留都督胡瑛久任　烟台專電

華洋義振會誌謝

昨承袁恒之君經募到周慕李君洋一百元羅啓東鄒繼明諸君小洋一百角合大洋八元五角鼎昌莊念元周少峯君三元周魯芬君三元愼昌莊三元寶興莊二元王茂亭君一元劉蓉秋君十元特此鳴謝

□□藥房眞正第一家始得異法即愈耳聾丸○立服立愈○假冒甚多○購者宜認[illegible]○遠方託郵友代辦最妙或郵局亦可

六百零六

西藥六百零六名洒爾佛散乃德國艾利氏博士曾經試驗六百零六種藥物之後方得此完全之良藥故名六百零六此藥專治花柳各症論新起或舊病均能於數日之間痊愈並且永不復發倘有欲知其詳細或用法者請至英大馬路小菜場對面壽康里三百三十六號西醫周光松處詢問可也

善治耳聾

脈不能流通呼吸不能靈捷氣逆則虛火向上故有耳鳴耳脹耳聾耳痛言語不聞等症本堂起首創製異傳秘方加工精製是丸專治一切耳內之症無論男女老少兩耳重聽聾二三十年老症服之立見奇效轉弱爲聰補生津液益納孚陽除退虛熱重者三大盒斷根輕者一大盒全愈妙在神清氣爽身體強健永無復發之患真乃天下治耳聾之第一奇藥也近有仿冒幸勿受愚每盒四元中盒二元小盒一元雙料加倍取效更速如兩耳挖損受傷常流膿水另探珠黃吹耳散即愈每瓶五角雙料一元賜顧認明上海抛球場南首河南路七號洋房丁1211

接電報

●趙爾巽近特告誡僚屬令對於外人加意保護勿使再肇禍患牽動外交　奉天專電

●九江大局平靖前司令朱漢濤在司令部拘禁即當釋放回籍　九江專電

●昨電報告厦門共和民國會擬將閩省路礦向美人抵借款項一事今知實係福建都督主持向美國某煤油公司抵借銀一千二百萬兩福州共和民國會及官紳商界正在力爭　厦門專電

●日俄協會近又續行設立以閑院宮載仁親王爲總裁朝鮮總督寺內正毅爲正會長後籐新平男爵爲副會長其他幹事評議等員則以現任官吏及實業家充之　東京專電

●三月八日（正月二十日）電亨堡輪船公司昨日刊行之常年報告中載稱中國經此次革命其文明必有進步此未來之強國倘能維持內地秩序則其開放之地必多而且速至德與日本之商品買賣現時不甚活潑惟自新商約成立後德日兩國之經濟關係其基礎頗爲穩健云云　柏林專電

●袁總統所派專使唐在禮范源廉彭漢遺張大昕等四人於昨日乘奉天船到埠滬軍都督陳及外務科沈科長交通科王科長等均率領馬隊前往歡迎　本埠訪稿

公電

●南京臨時議會上海中華民國共和建設會共和統政會工商勇進黨工黨公民急進黨社會黨民國公會大同公濟會農工統一黨民生國計會鑒電悉南京參議院議借道勝款百五十萬磅一案聞該洋行並未承允已歸無效袁世凱庚　北京公電

●北京袁大總統南京孫大總統黃陸軍部長武昌黎副總統暨各省都督各司令官各報館均鑒今日接馬都督電稱近因患咯血之症力請辭職尤復始終爲贛願全大局保護治安敝省同胞無任欽佩現經廣訓等在潯開全體會議公舉李君烈鈞接任電商贛省軍紳商學各界均表同情擬俟全省代表到齊即赴鄂歡迎李君就職謹以奉聞陳繁閬戈克安劉不均余鶴松蔡銳霆仝叩庚　九江公電

●各報館鑒武漢首義共和告成民國初基肇於流血飲水思源何莫非我先後死義諸烈士之力豐功偉烈昭昭在人同人等特訂三月十七日午後一時開武漢死義諸烈士追悼大會於南京第一舞台師鑄金鑄佛之義表馨香拜祝之忱敢告天下幸賜贊同小啓容即函布發起人居正王鴻猷王觀煒馬伯援等同叩佳　南京公電

●上海各報館各界公鑒前有自署第五鎮統制朱芸號蓮溪者與寶山久經斷絕關係特此登報公佈希鑒爲幸徐寶山青　揚州公電

●各報館轉口口報館鑒本月七日貴報專電欄內載有揚州兵變及政府已調粵軍馳赴剿撫云云殊堪詫異揚州自光復以來秩序頗定自貴報登出此種電稿後謠諑紛傳居民恐慌事關大局應請貴報即行更正以釋群疑而保治安是爲至盼陸軍第二軍徐寶山佳　揚州公電

●北京袁新大總統南京孫大總統武昌黎副總統鈞鑒米價漸高禁運出口頃據滬商永安祥程杏坪周廉生等報告目下麵粉屯積至一二三百萬包之多滬廠尚每日可出三萬包左右去年預定外貨且百四五十萬包宜籌通運請轉乞鈞處通飭各處糧臺參用麵食一舉兩得等語謹以轉陳統候卓示滬宗堯叩佳　上海去電

●電政總局偉鑒海州災荒極重恭乞鴻慈廣爲募賑以救饑民州議事會率萬民公叩　海州公電

●上海中國社會黨本部轉各報館暨馬相伯先生江蘇都督莊衛戍總督徐中央實業部總長張次長馬句容民政長許龍潭鎮各界諸君及同黨居宜厚江甯復興煤礦有限公司各股東王總理周協理暨同黨諸君公鑒南京光復之初哀鴻滿目無所生計霖仰體人道組織復興煤礦公司開辦句容縣屬龍潭鎮附近一帶原有廢礦以工代賑當荷實業諸公贊成經營三月辛苦倍嘗幸已成立惟前承舉霖爲駐礦經理因有同黨爭執顧即辭退已函告總協理另舉代者值此共和時代首戒意氣用事今潔身引退以爲同黨息爭者倡諸希垂鑒社會黨員南豐符作霖定一叩霽　南京公電

●香港中國銀行湯蟄仙先生鑒文本爲泗水代表又承八打威公舉故對於此次荷蘭虐待一事責任尤重是以由華僑聯合會提倡合各社會組織外交後援團爲政府外交之後盾一時尚未就緒萬難離滬公在香港若尚有援閣乞電示或能附驥否則深抱不安特呈乞恕王少安叩佳　上海去電

緊要時事

●袁大總統命令

（三月初二日即正月十四日）

一今夜毅軍三鎮各營暨洪統領所部除各守原駐區域警戒一切外均令休息聽候命令

二今夜全城梭巡防範盜賊等事責成巡警廳暨提督衙門辦理

三今夜如有意外警告毅軍三鎮及洪督候令遵行不得擅自出發

四今夜馬隊梭巡由本總統特派高級軍官率同前往分段巡查

又（初三日即十五日）

初三日命令同上不重錄

●西報記袁大總統之定期受任

三月八日（正月二十日）電現已訂定袁大總統當於三月十日（正月二十二日）在北京行受任禮屆時南京代表均當蒞觀袁大總統既於南京代表前受任後即簡任唐紹怡君爲內閣總理惟須親往南京組織統一政府此項辦法係由南京政府擬定袁大總統已於本日接到南京電告矣　譯大陸報北京電

●西報記北方兵變後之現狀

▲當天津兵變之後一日（二日即十四日）兵匪之被捕正法者爲數極夥有西人目擊某城門一處其無首尸體已有二十餘之多蓋犯人處斬後均被梟首示衆也

▲聞前星期天津當道曾令軍隊交出槍彈以便貯藏庫內軍隊答稱槍彈係大清朝發給與共和國官吏無涉　譯捷報

●津地兵變述畧

初二夜將近九句鐘時忽聞兵變之耗在大胡同開槍起事焚掠搶劫頃刻間火光燭天焚死及不知下落者甚多大胡同一帶全街燬盡估衣街焚燒大半河北搶劫一空城中亦有數處火起惟督署關道巡道及各衙門均未被焚掠官銀號亦平安

●天津兵變詳情

其一

▲初二（即十四日）晚亂事純係淮軍及直督衛隊首先發難聞係北京逃來天津兵士煽惑所致

▲當八句鐘時有數十兵士在新車站地數處放火鎗聲隆隆商民慌恐遂乘機搶劫商鋪

▲新車站一帶焚燒搶劫無人鎮勸警察貧民見此情形乘機蠢起四處放火凡大商鋪當鋪皆遭搶劫之慘禍

▲金鋼橋一帶及估衣街宮北新車站等處皆焚燒殆盡

▲商業售品處天樂茶園修文堂正金銀行東亞書局克隆洋行等皆擄劫一空

▲消防隊聞此警耗分散各處防範頗力亦有出而劫掠者

▲各崗警察見街上有人持搶獲之物亦將其物劫爲己有

▲北馬路大遭搶劫大肆殺戮故死人獨占多數

▲舊督署未遭焚燒舊督不知何往

其二

▲初二日下午四點鐘有淮軍三四名在協慶當勒當起初每袱一雙當洋十元繼則每件軍衣當洋數十該當鋪掌櫃懼其爲亂一一許之乃該軍等累當不已該當友遂有煩言該軍等即揚言今日就要搶你

▲八點鐘時北京流兵二百餘人乘車來津與淮軍混合向大胡同綢緞莊搶劫並朋打該店夥友繼而愈搶愈甚而新車棧估衣街等處皆有匪徒同時縱火大小商舖及公館住宅俱被搶掠一空官銀號被炸數次

▲河北大經路一帶新鐵橋至老鐵橋悉成焦土宮北路口估衣街中段日午尚有餘火未滅房屋零落倒塌不堪觸目

▲初四日午後三時估衣街口尚有槍聲約在鐵橋一帶

▲北馬路於初四晚九時半大火焦頭爛額者不計其數云

▲張紹曾統兵捕獲數百人

▲擾亂天津者聞係韓家樹之兵到津時擬先攻督署因有機關槍架抵當不住乃蜂擁至他處焚燒搶劫

●西報記舉借外債事

三月八日（正月二十日）電中華民國所貸借款本以今日爲首次繳款期惟因合同條件起有爭執至本日未克實行然兩方面自可即行議妥至目前則暫由中國給以九個月期之度支證書（大約略如遠期票之類）由銀行團撥給款項既經契約僅由銀行團略取折扣將來此項銀兩即於大宗借款內劃留　譯大陸報北京電

●內務教育二部爲丁祭事會同通告各省電文

湖北黎副總統暨各省都督各督撫公鑒本部近接浙江民政司長電稱文廟丁祭應否舉行禮式祭服如何其餘前清各祀典應否照辦迭據各屬請頒典禮應歸統一敝堂未便擅擬請電照遵等因據此查民國通禮現在尚未頒行在未頒以前文廟應暫時照舊致祭惟除去拜跪之禮改行三鞠躬祭服則用便服其餘前清祀典所載凡涉於迷信者應行廢止惟各地所祀者不盡同請由本省議會議決存廢事關全局爲此通電貴省即祈轉飭所屬查照辦理內務部教育部艷

●孫總統覆江西都督馬毓寶毀淫祀電文

▲南昌馬都督鑒艷電稱請令行各省前清顯宦專祠不能任意銷毀此以留作辦公廨宇爲前提尚確若謂藉此以崇體統保文明殊爲不合查前清專祠崇祀之顯宦莫如曾左然曾左之所以得馨香俎豆者特以彼能獻同胞之骨肉於滿廷而滿廷乃亦以虛飯十羹酬酢之且欲誘吾漢族子孫萬禩視曾左爲師法而遂其煮豆燃萁之計從古專制家之蔑視公理自謀私利大抵如是不特滿清爲然也夫崇德報功願以國利民福爲衡準而後不論何期皆能血食蓋果功德在民斯民亦永矢勿諼榮以崇祀無標矩矱若功不過一姓之良績不過一時之著此當時資其效用者固宜酬有以報稱之而於後世何與焉况此中有道德標準之關係更安能以人人目爲自殘手足之人乃因滿廷私意建有專祠遂永使吾民馨香之嚮往之模範之以淆亂是非公論乎本總統爲世道人心起見對於前清顯宦固不欲因敝制而率行崇祀以惑是非亦決不執偏私而有意推求以評賢哲惟前清諸顯宦倘人民對之已無敬愛之心即政府視之應在淫祀之列理應分別充公改作正用毋濫祀典致蠱來茲是即崇體統保文明之正當辦法也特覆孫文支

▲附錄馬都督原電

南京孫大總統武昌黎副總統鈞鑒前准陸軍部電知從前各昭忠祠改爲大漢忠烈祠致祭烈士當已遵行遵照惟光復以來此間如曾文正左文襄各位祠有任意銷毀者咎其當時不應助滿則皆然也若以此而責賢者然平情而論時勢各有不同易地是宋明之忠良至元代清時而必改削其牒今值民國統一鼎革之初擬請令行各省將前清顯宦專祠如舉建設不得任意銷毀以崇體統而保文明是否之處敬乞電示馬毓寶艷

●新歷三月十日(卽舊歷正月念二日)○第一千五百二十號●

修道院膏子藥

專治 氣喘 癆疾 哮咳 喉症 感冒 重

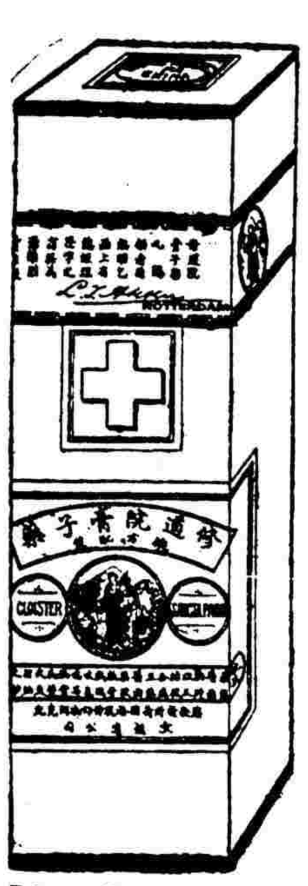

中國日升

傷風 氣管發炎 吐血以及胸部肺部各症

二百年前西班牙國有一修道院之方丈以科學稱於世曾配製一藥專治氣管各病其徒衆用以治鄰近之患此病者靈驗異常此藥之名因之傳播國外然藥方爲其徒衆所祕有人屢經設法求之終不可得至近年有荷蘭國亞克君L. I. Akker之戚曾爲修道院士物故後亞克君始得其不傳之祕依方虔製以公諸天下其名遂傳播遐邇服之而愈者千萬人竟成歐洲居家不可少之藥矣凡肺部胸部以及氣管各病如 **氣喘傷風喉痛等症** 初起似不足介意 **然不及時醫治日久必成癆瘵** 良可畏也今將此藥運售中國以公同好 **購藥** 諸君務請 **認明眞僞** 眞藥匣口均用藥廠主人(簽字)簽字之紅紙條封固否則贋鼎也必無效驗 切宜愼之

●價目 大瓶計重五百五十格蘭計洋二元 小瓶計重二百三十格蘭計洋一元二角半 每半打大十元五角 小六元七角半 每打大二十元 小十二元五角

總發行所 荷國洛脫特姆城阿克兒 中國總經理處 上海好時洋行 天津恆豐洋行 香港好時洋行 1

凡外埠諸君購藥於所定價外須另加郵資直向代銷處購買可也

代銷處上海中西各大藥房

軍界醫傷注意

元月念八號僕攻潁州敵彈穿臂透肘先往正陽紅十字會求治歷數日創痛益劇神思昏迷旋承同胞昇往該處福音堂附設之赤十字會第二團醫院會醫葉君炳南朱君公路國手施治日見平復衆之看護周密益覺體質健全回憶痛苦前情恍如隔世此後立功年月皆沐葉朱二醫士及看護諸君再造之德用特廣登各報以誌銘刻之盛衆爲軍界求醫者指明保全身命之所在切祈注意再該會現已更名中華民國赤十字會在正陽秉治門診日有七八十號之多晨昏不輟陰歷正初因就地紅十字會停診多日受傷軍人益復羣趨該會更形忙碌並以附告 駐甯正陽關機關槍隊隊官高濟林申謝 戊262

上海新開大同客棧廣告

本棧設在英界二洋涇橋濱北沿河洋樓裝飾完美陳設適宜被帳務期精潔飲食力求適口迎送派有妥夥招待必極嘉賓、外水陸通都皆有聯號長途行李往來亦可包送至於房飯克已尤其餘事電話爐扇靡不供張茲擇於陰歷二月初旬開市 賜顧諸公幸垂察焉 本棧謹白 戊248

肺病極可危之病。每年犯而死者。較之疆場之上。陣亡之數尤倍蓰。病由肺出。體日弱常咳嗽。時見紅。氣力日減。顏色日壞。氣機不暢發熱。夜出盜汗。痢。種種敗象。不一而足。斯時肺管漸即於腐爛矣。病人因日漸瘦弱。而至於死。皆肺病有以致之。而肺病之所稱爲大仇敵者。則唯此司各脫。因其能轉弱爲強。膚功克奏。不使肺病之能成巨患也。倘以本公司此言爲然。庶幾乎禦敵有具。而肺病猶寇也。不至升我堂入我室矣。

奉送圖册

新印之圖册。中敍肺病如何情形。及療治之法。兼敍他種病情。倘君有意於今日函知敝公司索此三十二頁之圖册。即請費一明信片可已。餘無他費也。但信內須聲明乎時所向本地購藥之藥舖。及於某報中得見告白云云。信寄上海四川路第五十三號茂生洋行

各大小藥房俱有出售。但眞正司各脫。有漁父負魚商標爲記。購者務須認明。

以此商標爲記

京都古香齋

收買宋元明板

拓舊書舊碑帖有送看者於每日午後來寓面議 寓大馬路萬昌當衖七二百五十二號門牌南洋印書局內 戊177

廣生和告白

本號自運香港仁安泰金虎嚟藍洋布批發江西路自來水塔脚六十七號 戊15

永年人壽保險公司廣告

總公司創設上海廣東路十號招
足資本五十萬兩已收五萬兩現
存銀款(結至一千九百十一年三
月三十一號)七百十四萬零三十
八兩承保平常壽險孩童儲蓄險
學費險以及還貿壽險撥認保
總數款(結至一千九百十一年上
月三十一號)銀三千九百萬兩三
年進款二百八十九萬六千五百五
十四兩

總經理 白克爾 賜顧
壽險經理 安郁兒 (?)
計算員 倪

(收買書畫)

代客收買上等古書碑帖眞跡如題出售請問上海泚球場北首麥和里口拾潘山房面議或先函示可不合恕覆 1209

廣濟祥藥局啓

本局專運廣東馮了性藥酒原壜批發哮喘洋金花萬應如意油薄荷油玉桂油艾片油丁香油檀香油玫瑰油玉樹神油原舫價値克已自帶粵省馳名家丸散膏丹萬應痧氣丸八寶紅靈丹寄售 諸君惠購請認五馬路中廣濟祥藥局啓

敬告

小坊顧恒豐開設旺坭橋有年近因次子瀛湘刻已分業今歲坊中生意均歸長子志誠經手與次子不涉倘瀛湘在外設有銀錢出入油餅交易望各寶行號向瀛湘自理概與本坊無涉特此聲明 顧德昌啓 戊256

◀大舞臺日戲頭等正廳三角▶

念二頭等正廳三角二等正廳二角三層樓二角特別包廂四角

納紹先月鎖五龍 小桂枝演鳳儀亭 趙東昇 沈紫英 劉年秀 子胥投吳

沈韻秋 沈月來 殷春克 云中鳳 水仙花 萬盞燈 何金壽 金阿慶 袁洪福 趙如泉 王永利 諸壽卿 吳鴻鳴 呂月樵 伍月華 黃才寶 小金紅 小子和 何家聲 諸壽卿

巴駱和 堂樓詳夢 水淹七軍 砵砂痣 捧打無情郎

壬子年新正月念二夜禮聘京都內廷供奉眞最優等文武名角

納紹先 趙東昇 沈韻秋 沈月來 王永利 云中鳳 小金紅 何金壽 趙如泉 萬盞燈 小桂枝 何家聲 孫紹棠 范少山 水仙花 小子和 劉燕藿 寥連卿 孫紹棠 何金壽 范少山 趙如泉 沈韻秋 小桂枝 何家聲 伍月華

准草橋關 學雙獅圖 花蝴蝶 (劉坤華)(小魁仙)善遊斗牛宮 花田錯 特別佈景 彩片油畫 頭二本鄂州血

大轉舞臺

文明大舞臺

新聘學界畢業優等藝員

(王) (蕙) (芬)

念三夜 賣身投靠

念四夜 送花樓會

大舞臺

念四夜念五夜連演兩夜

三四本

時事新劇

鄂州血

本臺前排時事新劇頭二本鄂州血 關節既佳配角尤始 焚燒督署一幕火光 能奪天工色色俱備布景如同眞境 開演以來迎茲社會歡 瓦聲 排三四續本 更見精彩其中非常特色如 擊蛇山攻 劫械庫勇 江水戰漢 艦轟炮鐵 令目眩神 搖機疑身在戰場連演 念四夜念五夜兩夜特此先佈

◀登春臺鴻記念二日戲▶

特請越郡超等名班著名文武藝員合演拿手好戲

周連生 錢金玉 李玉水 嚴小炳 李金節 胡陳機 周萬榮 王寶魁 周增壽 周萬生 陳金龍 彭雲龍 嚴小益 徐炳壽 金增景 趙渭劍 韓張夫 汪慶炳 周連泰 汪德仁 小春昇 胡廿七 胡鳳林 蔣連元 陳春來 應桂林

劉備求賢 後本臥龍崗 彭小友 高阿良 周玉生 高芳仁 王金奎 錢玉傳 嚴宗 周萬榮 古風(特煩) 新戲山英 勸世節烈(新戲)

◀壬子年新正月念二夜戲煩演特別改良拿手新戲▶

周連泰 汪德仁 李金友 周連生 彭桂芳 王寶魁 李玉水 應桂林 周萬生 周增壽 嚴小益 金增景 徐炳華 彭雲飛 陳金飛 趙渭劍 胡鳳林 周連泰 小春昇 胡廿七 李玉水 汪德仁 王寶魁

(高玉芳 錢寶玉 嚴傳宗 周炳生) 大天宮 韓張夫 汪高炳 彭小友 鬧西天 桂林萬榮頻演送枕 周 應桂林 陳春來 李金友 大紅袍

◀(法)歌(有)舞(記)臺(界)▶

念二日特聘京津最優等藝員合演好戲新添金繡行頭特別佈景

諸寶珊 陶洪祥 馬春甫 李長勝 馬鳳山 常春恒 蓋俊卿 應寶蓮 郭玉廷 馮志奎 小孟七 富仙方 王潤田 萬永才 小福 周芳惠 四蓋燈 蓋俊蓮 林寶卿 小孟七 常春恒 李九錦

天門(法)黑三(教子)娘 勝永 喜勝 長順 月仙 云鳳 陳芳 鴻仙 月勝 福四 小燈 蓋錦 李榮 少蓉

門寺風怕 八蜡廟 九吏 天雙 打櫻桃● 全本窮花富葉●

念二夜特聘京津最優等藝員合演好戲新添金繡行頭特別佈景

陶洪 徐四 小蓋 蓋志 馮玉 邱勝 馬春 郭廷 應寶 李蓮 周芳蕙 北良盜骨 (放牧牛童) 小奪取沛花蝴蝶 銀贈中廟 頭本九美奪夫▶

◀羣仙茶園念二日正廳一角▶

壬子年新正月念二日大減價正廳一角全班超等文武一齊登檯

白鳳奎 小馥仙 香七省 卜蓮笑 李寶奎 卜容庚 賽勝猴 陳長恒 賽月官 小活仙 賽春飛 小奎仙 草上梅 草上鴻 王鴻處 馮子仙 金金寶 徐小全 小新芬 吳來布 小菊仙 陸呂笑 賽飛 小賽 金鑲翠

小月仙 小城都 小銀取 小仙吊 小永梅 花福孝 一陣雪 小月風 小山雙 林云投 小仙書 小瑞業 仙織招親 取關勝 法門寺 杜十娘 小梅仙 仙鳳 金奎 秀英 怒沉百寶箱●

念二夜大減價正廳二角包廂三角椅位邊廂二角起碼七十

白鳳奎 吾七省 金鑲翠 陸上春 金蓮 吳呂仙 草蓮 賽上 小賽一 金菊 李寶 賽芬 小賽處 陸新菊 吳李 草上飛 雙位星 富仙 三小 仙鴻 仙金 王小 銀仙 小紡棉 花寶 陣勝 活猴 月永 福蓮 榮月

雙位歸斷 橋孝 圖翠 忠臣 遺宴 羣北 南曲 小挑華車 挑華車 張母 接教 刺汝 演馬 本二祥

商辦新舞臺

◀陰歷新正月念二日日戲准演文明好戲▶

森樹林 毛仲琪 夏月華 張德祿 王奎芳 許奎官 周鳳文 林牛青 湯雙鳳 趙文連 (夏月珊) 邱紹雲 張順來 周飛珠 趙文連 周鳳文 夏月珊 毛韻珂 潘月樵 夏月潤 林步青 邱紹雲 許奎官 薛瑤卿

哪吒鬧海 (薛瑤卿)戰蒲關 氣冗山 查潘門勝 全本陰陽 各種雙轉新舞臺佈景 善遊四斗牛宮

◀陰歷新正月念二夜准演燈彩新戲▶

林月森 夏月華 張德祿 王奎芳 許奎官 毛仲琪 夏月潤 林樹山 劉培雲 邱紹雲 曾文連 夏月恒 夏月珊 毛韻珂 潘月樵 馬飛珠 張順來 林步青 趙文連 周鳳文 毛月樵 潘月珊 夏月潤 邱紹雲 林步青

空城計 巧 立斬 花蝴蝶 六將 過五關 (全)翠屏山 (本)偷鷄 時遷 唱演 撤各種 海外跳舞 國怪 廣東大演戲 新洛陽橋 賽會

丹(協)桂第一(記)台

正月念二日特排拿手好戲

小寶奎 小喜祿 小菊笙 張春海 郝彩芬 譚永奎 祁祥林 金喙云 王蕙芳 周少棠 李春榮 郝彩芬 郝鎮天 徐叫奎 蓋黑雲 趙瑞卿 王貴紅 月月山 明海棠 李少意 小如仙 孫菊峯 劉壽祿 小喜奎 陳嘉祥 李春棠

孝感天 演丑表功 水滿臺 漁山景 洞 流水宮 戰殿品 身投靠 李慶寶 棠 全 武 行 梅 小 周 克 楊 花蝴蝶 遊戲 龍鎮寶翠五寶秀山壽長 鳳橋 戰水 丘 正 門本 寺

正月念二夜特排拿手好戲

高玉喜 小喜祿 祁彩芬 (小生菊) (郝春榮) 小如意 趙黑棠 蓋叫天 劉壽奎 吳海山 李春來 陳嘉棠 明海祥 劉少山 李惠芳 周如意 小月紅 李月棠 熊文通 小菊笙

斬門轅 彩樓配 親子 (滿臺景)(水● 代出● 打手) 金山寺 寶翠雙 斷橋 長板坡 巧救幼主 五寶 張春海 大戰 周騎 單 王龍 子 徐德 小鎮 全奎 楊 乃 第十 二本 武

羣(法商)舞(合記)台

法大馬路卜鄰里口新劇場原址新正月念二日日戲

小春奎 百壽圖 小寶寶 銀燈 小子和 宙 送 王寶 子 回 頭 韓孝 瀛 烏 龍 院 小桂 芬 金月 (金) 葡萄 會 月月 英芬 黃鶴樓 (過江赴宴) 水戰 代 素富貴 素貧賤 寶福 小小金金 小寶惠 小英翠 張寶 同寶 成英 來珊 秦 王桂(寶福)

法大馬路卜鄰里口新劇場原處新正月念二夜戲

小子和 節 傳 小陳風 一枝 小春 利 義旗令 文 拾 周 黃 金 關 小 王 韓 桂 張 孝 福 寶 金 小 媛 翠 英 珊 鳳 三 本 田 七 郎 知 恩 報 命 小 金 媛 寶 來 同 惠 裏 月 卜 賽 珊 鳳 飛 英 來 十 本 田 七 郎 八玉 鐲 扯 知 恩 報 命 寶 小 飛 奎 云 寶 英 寶 桃 飛 珠 (警世)(奇案)

接緊要時事

●南京政府近政彙志

▲孫總統前提議。設立稽勳局。及附設捐輸調查科。經咨行參議院付議。迄今尚未據咨覆。總統以現在大局漸定。酬庸之典。清理之事。亟宜舉行。因又咨請參議院將前案。提前決議。迅行咨復。以便施行。

▲孫總統前將南京市制草案。發交法制局審定。迄今未見呈復。孫總統以市制爲鞏固地方切要之圖。不能久延。已催令迅即審定呈復。勿再遲延。

▲司法部前奉到孫總統停止刑訊之令後。以刑訊一端。乃滿清之苛政。傷心慘目。莫此爲甚。今當民國成立。自應亟行滌除。因特咨行各省都督轉飭所屬府廳州縣行政司法各官吏。嗣後不論何種案件。一概不准刑訊。凡鞫獄應視證據之充實。不宜偏重口供。其從前一切不法刑具。悉令焚燬。如有不肖官吏。日久玩生。經本部所派視察官。或該管上司。查出稟報核實。時除褫奪官職外。並付所司。治以應得之罪云云。

▲司法部以本部經已成立。所有全國裁判所各官職。令自應陸續編定。以重法權而便執行。當擬就臨時中央裁判所官職令草案十五條。呈送總統府。交由法制院審定後。再咨送參議院議決。以便頒布施行。

▲南京府知事方潛。現由安徽都督孫毓筠電請赴皖襄助要政。並由方潛具呈辭職。當由孫總統特令內務部薦員接任。

▲巡警總監前具呈內務部。請准令巡警改佩刺刀。內務部以改佩刺刀。自可照准。惟巡士等設更率意拔用。則較之木棍。禍尤烈。非嚴切限制不可。當經擬定拔用佩刀規則四條。令巡警總監發交區巡各官。通飭各長警一律遵守。茲將其規則錄下。

一持凶器。對於人之身體財產爲暴行。非拔佩刀無保護之術時。

二暴行人持凶器。非拔佩刀無防禦之術時。

三犯罪人逮捕之時。又逃囚追捕之時。持凶器抗拒。非拔佩刀無防禦之術時。

四以上三條於凶人有畏服之模樣時。不適用之。

▲江甯調查員潘宗彝。向總統府條陳安置旗民辦法四端。及提撥原有款項各節。孫總統以江甯光復。難民遍地。生計艱難。不獨旗民爲然。應如何教養兼施。工賑並舉之處。令內務部統籌全局。隨時與該主管官廳協商辦理。並將原呈發給閱看。

▲內務部於初五日奉孫總統委任石瑛爲禁煙公所總理。當即行文巡警總監。令將從前接收之前清禁煙公所。及現設之禁煙處一切案卷房屋器具。速即造冊移交石總理接收。

▲交通部具報總統府云。滬甯一路相距六百餘里。在車須七八點鐘之久。往返一次。耗費兩日時間。殊爲可惜。茲由部中與樸總管商定。每晚於十二時。甯滬兩方面。各開特別快車一次。所有售票搭客章程。悉照特別快車之例。每月費用一萬五千元。由部中擔任。不敷則由部貼。贏餘由部提充公用。業於本月二十四日開始行駛云云。

▲蘇軍都督有電覆孫總統。略言。鎮江流通米糧。雖據擬章請示。以事關民食。尚未批准。若如滬商所言。似已弛禁。殊屬謬誤。已電飭當塗民政長撤回查覆云云。

▲孫總統前令滬軍都督將上海公債票。即行停止。並將已售之債票。查明號碼數目。列冊報部。現陳都督已呈覆孫總統。聲明已令上海財政局朱佩珍等遵照來文。親詣財政部稟商辦法。但期滬上財政。不致竭蹶云云。

●滬軍都督府要電彙錄

▲雲南電。急。南京孫大總統。黃總長。上海陳都督。成都尹都督。重慶彭都督。各省都督鑒。迭接川中來電。升允猛攻乾鳳。勢甚猖獗。陝省兵單。剋望援助。敝省已電飭援蜀滇軍旅長李鴻祥。率所部赴援。期與秦蜀兩軍。聯合早平醜虜。特此奉聞。滇都督鍔叩。冬印。

▲成都電。南京孫大總統。武昌黎副總統。暨各省都督均鑒。我川自十月反正以來。迭遭變亂。本都督受任之始。兵不滿三百。亟欲組合精銳。而久練之軍。十失八九。雖已編成四鎮。而戎馬倥傯。一切教育訓練之方。尚付闕如。假四川爲西陲重鎮。欲求鞏固國防。首在整軍經武。茲查熊景伊。心精力果。經驗最深。允宜特任全川陸軍軍團長。兼軍事敘議院副院長。各鎮均受節制。謂遣除檄委外。謹此奉聞。成都都督尹昌衡羅綸。沁叩。

●袁總統電

(爲奉省善後事)

孫大總統黃參謀總長鑒。奉省善後辦法。已囑段軍統。御藍都督派令臧范二代表。面商一是。業有頭緒。戴君今日回烟台。將所議情形。轉致藍君。趙督處昨已電飭對於民軍派員。和平接洽。惟擾亂治安者。仍應視爲公敵。特復。袁世凱。艷。

●山東統一會要電

▲南京孫大總統。北京袁大總統。各省都督。各路司令。各政黨。各社團鈞鑒。自宣布共和後。宗社黨四出運動。山東舊官。受惑最深。前次取消獨立事。張吳諸人。復暗助之。逐聽軍人。橫行商賈。罷市省垣。禍機已迫。朝夕不保。各府州縣。分兵四出。搶掠不堪。有意反對共和。甘爲公敵。公爲國家所推戴。幸勿忘我山東三千萬無告之人民。則山東幸甚。大局幸甚。山東統一會哀懇。

▲孫大總統。北京袁大總統。各省都督。各路司令。各報館。各政黨。各社團公鑒。共和宣布。已逾半月。山東之亡清故官。壓制尤甚。如公園議場。逮捕黨人。目無髮辮爲匪。拘烟台代表如囚。安定黃縣爲中立地。縱兵搶掠居民。扣制輿論。强分南北。猶敢電告各處。係我新大總統命令。直目我南北四萬萬同胞所公認之新大總統。爲法之傘。破壞當第三顆條件。對共和若公等猶不速籌辦法。驅逐舊吏。是棄我山東三千萬人民於不顧也。山東雖不肖。又何敢負公等。已具呈乞哀憐之。山東統一會啓。

▲孫大總統黃陸軍總長鈞鑒。山東臨時都督。聞有委任孫寶琦之說。山東人民不願承認。且民國既有胡都督在烟。何不就近派遣。一月之後。任衆公舉。至公至正。何必多費周折。再派他人。務乞與袁總統力爲交涉。以俯順輿情。而維大局。山東統一會姜金和王善讓等叩。

●東報記山東登州之亂情

▲文登縣(屬登州府)人民。反對共和。日益加劇。今甯淸州之一部。亦應之。威海衛英國民政廳出兵鎮定。曾通告當地都督府。二十六日更增派兵五百。由泰順號船運往。同時文登之實業團。亦派有名望商人四員。充代表。爲誠懇之勸告。然亂民見兵來即散。兵去又集。鎮壓極形困難。凡贊成共和者。已有四五百人被殺。

▲登州軍政分府新募兵士。以發餉事。釀成分擾。由本地商人調和。已歸甯靜。昨今又報不靖之態。都督府民政司王葵若。因於二十七日親赴登州撫慰。譯二月念八日大阪朝日新聞

●襄陽鄂軍電致汴撫文

▲此次鄂軍進攻南陽。實因謝鎮仇視民軍。積怨太深之故。昨聞裕州來電。言鄂軍佔據各處城池。並未騷擾地面。第鄂軍所到之處。各州縣既紛紛先逃。汴省防營。又從而搶掠。以致各處商人。大受其害。繼而鄂軍知共和詔下。南北一家。乃致電齊耀琳。所述甚詳。補錄如下。

開封撫台諮議局紳商學界均鑒。南陽鎮謝寶勝。殘殺民軍。慘無人道。自辛亥九月以來。鄂軍爲其殘殺。不下一百餘人。本軍痛切同胞。久思報復。適十二月奉黎副總統命令。飭攻南陽。以討謝賊。何意我軍到後。貴省官吏。即紛紛先逃。既不約束防營。又不顧全地面。是以吾軍進佔各地。首以拿匪安民。爲第一要義。大軍所至。父老歡迎。此非吾軍所自譽也。壬子正月初三日。在南陽境內。聞已世界共和。南北一家。同享幸福。同人聞之。無不曲躍歌舞。惟吾軍到汴。業已多時。既未敢擾及商民。亦未敢擅動倉庫。剋本亟思拔隊回襄。祇以軍餉不足。未能買旋。特爲電致貴撫。請於一禮拜內速即派員來宛。接收地面。並請代籌軍餉銀二萬兩。以資急需。除隨時戢拿潰勇土匪外。合亟奉聞。請於十二時內電復遵行。襄陽民軍蒸。

●記謝寶勝自戕事

▲聞此電到後。齊耀琳君已傳見司道各員。面議此事。除已飭陸軍五十七標砲二營謝元卿前往接洽外。又飭南陽徐守南陽文令赶爲前往。第新野唐縣鄧州內鄉淅陽各州縣。自逃亡後。至今尚無下落云。

▲南鎮謝寶勝。兵敗之後。部下各軍紛紛自亂。謝到裕州。又潰一軍。謝無如之何。因即自戕。各兵弁既無人統帶。遂百十成羣。到處搶掠。時有交卸淅川縣趙景彬由宛到裕。見此情形。即出招撫。並願發給年餉。飭令同回許州。聽候發落。各軍乃次第報到。由趙帶至許州。電稟請示。聞就撫者。計有二千七八百人。日來又有從南陽趕到者。惟快槍軍裝。共失三千五六百支。至今尚無下落云。

▲此次謝寶勝之自戕。皆因部下全變。無以成立。故有此舉。第謝鎮在汴二十年。對於地方事宜。頗能盡力。兩河紳民。咸深愛戴。當靈柩回省時。除省中紳界外。彰懷衛河陝汝之紳商學界。到省祭奠者甚多。齊撫耀琳。亦籌發二千金。使之治喪。並聞南汝光之商民。因其子甚稚。現擬醵金相助云。

●鄂垣軍事談

▲此次鄂省改革政治。致有暴動。黎副總統恐外界干涉。引咎不遑。漢口領事團以黎公處繁難之地。卒能坐鎮雍容。轉危爲安。不但無責難之事。並派代表陳述意見。

▲畢血會副長丁立中。司法司正長張知本。兵站總監胡傑山。副剴均稟請辭職。另簡賢能。黎副總統一概慰留。用收駕輕就熟之效。

▲第四鎮統制鄧玉麟。業已更換。接替者係軍務司參議蔡漢卿。現蔡君因駐紮黃州之軍隊。業已出發。以作援陝之預備。特將第四鎮全軍。調駐黃州一帶。用資保衛。

▲河南諮議局正長方貞。因派代表郭奎文。馳赴南陽與襄陽民軍接洽。被參謀劉英殺斃。殘及同胞。大動公忿。旋爲黎副總統所聞。除電致襄陽招討使季雨霖詢問理由外。并另派員查辦。

▲南北聯合兵釁已息。所有派出兵站約十餘處。均已撤回。僅餘孝感劉家廟兩處。至兵站各科人員及輸送隊不下五千人。均屬鄂省兵站總監處。聽候錄用。至干粮廠雖已取消。而辦事人員亦未解散。昨日全體呈請軍務司。謂自軍興以來。所夕工作。接濟軍糧。毫未延悞。不無微勞。可否准予錄用云。

●武昌風潮後之記聞

▲當上月二十七夜。武昌風潮起時。適湘桂聯軍。上海決死團。均駐紮漢口。由黎副總統派員接洽。故無干涉舉動。

▲嚴辛孫武之賞格。雖已取銷。而孫武尚未知何在。或謂已同死黨多人。潛離漢口。將作扶桑之游。然漢口外交團之對於孫武也。頗有怨詞。

▲交通司長熊君。理財部長李君。均有辭職之意。恐難如愿。總監察處現已改名糾察院。其附設之參議稽查兩部。亦已取銷。總監鄂品三與兩部長張漢王子英均匿不出。聞須另行派員接替。所擬淘汰人員。都督仍分別錄用。故暗潮遂平。

▲日本民黨領袖犬養毅頭山滿博士寺尾副島與隨員二十餘人。已乘襄陽丸溯鄂藉。觀湖北之新政。黎副總統於此次改革之事。恐來賓質問。特派交涉局長余日章。爲招待員。以解釋理由。

●湯壽潛伍廷芳二君致湖南都督函

敬啓者。貴省瞿止盦先生。前仕清朝。清風亮節。取與不苟。雖至交高足。餽贈土物。亦多辭而不受。其在外部時。關於江浙鐵路。及貴省通商交涉案件。無不竭力抵制。曲順輿情。此潛芳所深悉者。迨及開缺回籍。閉門高隱。從未干預地方事宜。敬恭桑梓。尤所難能。詎昨上海各報。載有湘人宣布止公罪狀一節。所列各事。均與潛芳等見聞相反。殊深詫異。竊維止公爲人耿介。寡交遊。或以此不合社會。在所難免。若謂其賣官鬻爵。取媚外人。驕奢淫佚。毆辱族屬。實不免近於寃誣。弟等所代爲抱屈也。況自湘省起義以來。止公既經慨捐銀米。昨復以籌餉局清出存款五萬兩。又一律報捐軍餉。曾經電獎在案。是止公對於桑里。可謂克盡義務。今貴省人士。不獨不諒其苦衷。反從而爲之辭。抑又弟等所不可解也。查孫大總統頒發保護人民財產命令五條。止公財產。無一不合於保護之列。且聞反正各省。均形紛擾。惟貴省保全秩序。嘖嘖人口。旅湘僑民。尚歌盛德。何獨於同鄉先達。忍令向隅乎。夫以中國社會惡習。一人作官。羣族仰食。稍有未周。即生怨望。甚至排擠傾軋。出於伯叔弟姪之至親骨肉。此固人人家庭所不免者。止公被謗。或亦由然。但既好義急公。報効巨款。而反加以惡名。並將房屋發封。抑爲人道所不應。有務望我公曉諭大衆。公布昭雪。飭將房產發還。俾全止公之名譽。以表貴省之高風。弟等誼屬知交。不忍緘默。謹爲合詞奉懇。伏冀公道主持。不勝感禱。一至。湯壽潛伍廷芳同啓

▲附錄譚都督覆張子武君電

上海西華德路謙吉東里四七八號瞿宅轉張子武君鑒。電悉。湘省籌捐皆給公債票。無損人權。瞿之田宅。更未議提。公言殆過聽。梅君擬歸公屯田。如不成。俟械妥。請歸議辦法。闓。長沙公電

按瞿公在前清時。歷中外一塵不染。實爲人所難能。即自民軍起義。湘省光復。亦無絲毫反對之事。自不應肆意誣陷。以沒收其財產。況曾慨捐銀米。又以存款五萬兩報効軍餉者乎。伍湯二君致譚都督函。語微實婉。絕非阿私所好之論。深知瞿公生平者。當翕然無異詞也。最可怪者。瞿公里第。現已有兵士看守。並且籌餉局已有沒收之宣布。而譚都督致張子武君電。乃謂瞿之田宅。更未議提。豈道路傳聞之誤歟。竊願譚都督於孫大總統所頒保護人民財產令。切實奉行。毋使鄉里小兒捕風捉影。以擾亂秩序也。

謹啓者本行資本金洋四千八百萬元公積金洋一千六百[illegible]萬元

本號開設法大馬路現因翻造房屋遷八仙橋西[illegible]雙開門面親自揀選大小洋案傢俱川雲[illegible]

●新歷三月十日(卽舊曆正月念二日)第一千五百二十號●

接緊要時事

●西報述各地情形

▲聞鐵良現匿於大連灣。正在佈置方法。冀以傾覆袁大總統。 譯字林西報

▲三月七日(正月二十日)電。此間並無焚掠等事。惟江西湖北兩軍。以選舉都督問題。曾於三月四日(正月十六日)起有爭論。遂至滿城惶駭。商店罷市。城門嚴閉。惟今已恢復常度。一切如常矣。 譯文匯報九江電

●粵省軍官正法詳情

某日下午軍政府將違犯軍法之軍官張鐵震張集林兩人鎗斃。聞張鐵震日前由甯來省時。張集林在龍鎭統營務處當差。嗣龍帶兵赴欽廉。留下兵一標。交其管帶。詎張鐵震與集林串同謀。將已編入第二鎭之桂軍。脫離獨立。並播弄[illegible]私自再招新兵。改名北伐南軍。擅委標統三員。而以己爲總司令。向都督府領取餉銀五萬有餘。又尅扣軍餉。致該軍私賣鎗械四百餘枝。後聞龍鎭統不日回省。卽欲逃遁。又電江西馬都督。略謂贛省有亂。本軍以桑梓之故。不日帶兵前來云云。直欲帶兵由南韶赴贛。佔其南部。贛都督接電大詫。卽復電粵省都督。謂並無亂事。請飭該軍勿往。數日前龍統制回省。都督府卽將電文交閱。龍卽詳細查核該軍舉動。事乃敗露。卽由軍務處將該軍官拿獲。訊明卽行正法云。又聞該軍官前已奉陸軍部促其回甯。又不奉命。旋奉部電。從嚴查辦。近因遣散民軍。又奉都督府命遣散。已領有遣散費五千元。仍留不散。故槍斃後。都督府卽出示。將其五大罪狀宣佈。一切矣。

●江北告災求救電文

南京孫大總統北京袁大總統上海各報館均鑒。敬啓者。江北災情。已於六號電達。想邀慈照。茲復經調查。敢再詳晰陳之。江北自丙午以來。無歲不災。上年水患之大。微特非前六年所可比。且亦數十年所罕見。况大荒之後。繼以兵凶。土匪肆刦。上戶貧[illegible]掃地遷避異方。中戶則家無擔石。僅謀旦夕。變爲下戶。下戶則告貸無門。變爲苦戶。苦戶撤屋材作薪炭。則變爲無立椎之戶矣。現在行其野。自朝至暮。所經村鎭。不見有炊爨之烟。不聞有雞犬之聲。牛驢羊豕。更無論矣。拆屋之戶。一家數口。蹲伏於破席之下。風棲露宿。一遇陰雨。上漏下濕。任侵於泥濁之中。所謂之人。面目浮腫。焦黃略具人色者。居十之二三。而面無人色且同地獄之餓鬼者。十居七八。在可保旦夕之家。欲求糠粃。亦不可得。所食卽南方用爲喂牲畜作肥料之豆餅。和野菜雜煮之。人食狗彘之食。然不卽就死。尙居上等。其次則取樹及草根以忍死須臾。再下則有咽竈下青灰者。四野無平壤。草根盡矣。村落皆枯木。樹皮盡矣。溝塘皆污濁之水。芹藻螺蛤盡矣。大道之旁。居民還矣。顏色青綠。直豬犬糞穢之不若。其所食可知矣。鄉俗死人則焚其所臥草薦。村莊之外。新燒灰痕。到處皆是。則餓斃人數可知矣。親知過其家。則舉室而處。骨肉遇於途。則相持而哭。無非互弔。人口凋零。生機盡矣。知去冥路不遠也。行其城市。所見皆逃出覓食垂斃之人。所聞皆啼饑哀呼之聲。晝則蹀躞道路。隨行人以乞食。夜則比臥於簷壁之下。有此人乞得一餅。彼卽餓極相攫。兩兩相持。各各無聲。彼此皆伏於地。蓋有不起者。施材處施於餓殍者。就城廟計之。日不下數十具。竟有應接不暇之勢。此時尙在陰歷正月。距麥熟尙三月有餘。來日方長。生計日艱。慘狀日劇。若不速求拯救。則淮之淸安。桃阜海之贛沭。徐之宿邳睢。業農之民。恐將有人稀地廣荒蕪不治之危象。刻下田野屍骸。尙屬有人收拾。默計再延旬日。無大宗振款以濟之。則無論至親骨肉。先死之人。被後死者所食。後死之人。任先死之暴露。雖情不忍言。而事有必至。此所爲痛哭呼籲者也。聞蘇都督將商借外款。籌辦工振。然有無未可必。遲速不可知。華洋義振。分撥江北者。知僅五萬。區分六屬。又屬杯水車薪。百不濟一。淸江素有焦樂山先生創辦浦惠羅粥廠。所有餘款。因亂損失。現在另行捐集。數僅萬餘元。雖循舊勉設。而災廣人衆。開甫兩日。已集二萬人。岌岌不可終日。設風聲所播。達於他境。接踵麕集。則力不能支。惟有立時閉歇。似此一線生機。尙不容苟且綿延。天心仁愛。何厄此災黎者至於如此之慘且酷耶。現在救急之策。非速籌大振。以求普及。不能拯垂死之民於萬一。而振款非咄嗟可辦。振款未至以前。非擴充糶米。分設多廠。則就死之民。不能延待。振辦矣。廠設矣。又非籌給籽種。則秋收無補。仍終不免於一死。從來告災之書。求救本切。敍述災情。每不免言過其實。此書瀝陳狀况。欲以一字一淚。一淚一血之詞。申其呼籲。而閉目默會。覺其慘迫情形。尙多不能畢繪於紙墨。我總統痌瘝在抱。當亦所不忍聞。伏求設法提倡。籌集巨款。從速撥濟。拯此危亡。况値四郊多壘。人心不靖。倘强桀者挺而走險。萬一生事。影響所及。動關大局。食爲民天。民爲邦本。此雖爲江北災民計。實不僅爲江北計。臨穎不勝迫切待命之至。江北參事會聯合分會。縣議事會。商會。教育會。淸河民政長保安公所同人公叩。

●西報述上海遣散軍隊事

外埠至滬之軍隊。現正逐漸遣散。其第一起發遣者。係杭州軍四百名。各軍士既將槍械號衣繳納。卽領一月恩餉而去。聞當事對於此舉辦理極爲愼密。故不至起有變亂。 譯字林西報

●通商交涉使覆英租界工部局函

敬復者。頃接來函。備悉貴局欲在非租界內設捕房。未知依據何項條約。本交涉使所不解者一也。所謂名望素著之華人是何姓名。其人有何權限。因其滿意於租界內警察辦法。卽可爲貴局越界設捕之證。所據是何法理。本交涉使所不解者二也。至謂貴局與法工部局時有在租界外建築捕房之舉。並援卡德路之已事爲言。查民國成立。與列國敦睦誼。前淸條約。繼續履行。斷無異議。若前淸無知官吏含糊所辦之事。不載於前淸政府與各國明定之約款。民國萬難承認。此本交涉使反對之確當理由也。應請貴局速飭將北四川路分設捕房一節。卽行作罷爲禱。

●西報述西人不允華人有議事權

英商李德立君近曾建議。擬請嗣後准令華人亦得與於上海工部局議董之席。各領事及工部局人員不允。其意以爲照此辦理。是無異撤除治外法權。且將租界行政權移讓華人。蓋一華人既可爲工部局議董。則他華人勢必羣起而要求平等權利。今租界華人有五十餘萬之衆。而洋人則僅一萬二千。是洋人之列席議董者將不及其半。且議董之額。如須擴充。按照商約。不能不將地皮章程修正。地皮章程之修正。須經各國及中政府之准許。是直使中政府得藉此以把持租界洋人之特別權利而已云云。 節譯大陸報

地方時事

湖南

▲飭議銓敍官吏暫章 譚都督以現在文官考試未定。所有各府州廳縣知事。每次委任地方紳士。輒有攻擊。或另舉。或稟留。甚或同一知事。一舉一控。無從稽察。亟應明定章程。以資遵守。特於日昨令安訂官吏銓選及任用暫行章程。以便飭由民政司遵照辦理。俟中央政府訂定章程頒行到湘後。卽將本章程取銷云。

▲籌餉局之威力 湖南籌餉總局前在蔚豐厚日昇昌兩票號指提暨紳子玖存款銀共五萬兩。充作國民捐。旋接暨紳由上海來函。已將日昇昌之一萬兩摺據抵押日商。而籌餉局堅執不退。必須暨紳認捐。並電致滬軍陳都督。轉致暨紳將摺據取銷。昨由暨紳電達譚都督。自願將兩票號存款五萬金一律捐充軍餉。而籌餉局之威力於此可見一斑矣。

▲職員不得兼差 日前各司正次長在都督府會議。各司職員間有兼差至二三處者。一人之精力有限。彼此兼顧。有名無實。於辦理新政。大有關係。嗣後各司職員不得掛名。別司並不得任學校管教各員。以矯滿淸官場積習。聞已決議實行。

▲舉定各科幹事 湘省實業協會正會長沈克剛。以各科幹事尙未舉定。特於日前在教育總會集議。並舉定張明綸爲農科幹事長。沈明煦爲工科幹事長。李政爲商科幹事長。黃忠績爲礦科幹事長。仍議以礦源巷現設礦務總公司爲該會臨時辦公之所云。

江西

▲選舉政務廳長之輿論 近日軍政府擬實行新官制。并建設承政廳總理政治。繼又以承政廳名義。尙不足以綜核八司。改議建設政務廳。位置八司之上。惟該廳須舉廳長一員。軍界則以前都督吳介璋爲合宜。政界則以政事部長賀國昌可以勝任。廳長之選。惟外界輿論以政務廳係行政機關。無與軍事。吳雖富於軍事學識。不若賀於政事上較有經驗云。

▲水師兵士與商輪之衝突 贛省水師督向隸於長江提督。非直接本省。三月一號有水師兵船三艘須開往湖口。適是日有泰昌輪船公司之船開駛九江。該營長官欲令拖之往。滬公司中人答以該船拖力太小。祗能拖載兩艘。距營長不由分說。卽飭兵士將公司中司事張某痛毆。致負重傷。經公司馳報兵站總監熊天覺君。適値公出。無從訴告。現該公司以水師兵士如此凶暴。勢難營業。聞已呈請馬都督核辦。

九江

▲新校長不滿人意 德化縣高等小學校校長徐庭蘭辦理該校數年。頗着成效。故九江府知事宛學鑣。卽向臨時議會宣言。仍以徐庭蘭充校長。議長徐柱石及衆議員。皆以爲然。遂由宛知事呈明文事局。請委徐遂招考。並錄取新生十四名。預備開學矣。不料前日文事局忽委馬祖楨爲該校校長。並行知宛知事。謂徐當校長素著成效。本屬確實。著另候錄用。至馬祖楨係臨時議會公舉爲該校校長。故特委任云云。然九江學界以馬既非師範畢業生。又未曾辦何等學堂。亦未充何種教習。徒以運動之力。得充校長。對之頗不滿意云。

▲中學校恐難改良 九江中學校校長徐瑩石以開學在卽。而國文修身教員尙未聘定。於是急不暇擇。遂請羅裕樟充國文教習。徐炳勳充修身教習。九江學界以羅前充中學校校長兼任教習。憪於任事。每每託病歸家。徐前充中學校修身兼輿地教習。頑固腐敗。被學驅逐。今徐又用羅徐爲教員。咸謂中學校無改良之望云。

南京

▲催造預算表 陸軍部現以兵餉爲大宗。用欵除如行政教育以及一切雜用等費。甚屬不支。當此財政支絀之時。亟應預爲鉤稽。方免臨時掣肘。現屆三月。轉瞬又屆餉期。特通飭各處將本月經費某項若干某項若干一一塡注表册。并具說明書。先期送部。以便核發。而重度支。

▲李燮和辭職歸田 光復軍總司令李燮和以淸帝遜位。革命功成。力請辭職歸田。奉陸軍部批云。貴司令說攻戰勝。紹武穆之遺風。身退功成。媲范蠡之偉烈。積十餘載經營慘淡。此次克復滬淞。封鎖長江門戶。轉戰金陵。奠安東南半壁。重光故國。新造民邦。厥功甚鉅。已申請大總統將貴司令勳績詳悉紀錄。以爲異日民國史資料。至藎念出力舊傷亡各員。予以表彰撫䘏。應准如所請。所稱軍用墊款。應准飭知軍需局酌量籌付。以勉賢勞云云。如李君之功成求退。高風讓德。殊足令人景仰也。

蘇州

▲丁祭改章 都督府以丁祭在卽。已飭吳縣民政長將文武舞概行廢棄。各官於黎明時往府學行三鞠躬禮。各學堂學生亦排隊前往。分起行禮云。

▲租賦踴躍 蘇州租糧並收設局以來。舊元和屬尙稱踴躍。長吳兩屬則不及一成。近以陰歷二十日後將加價二十分之一。幷見砲船四出。咸起戒心。兩日內各局之還租者擁擠不開。縣署糧櫃同一熱鬧。

▲典獄官行將撤任 日前吳縣監內有積竊要犯由女監牆去屋椽越牆而逸。幸女監內空虛無人。尙無他事。聞典獄官馮君已奉命撤任。聽候徹究。

▲鄉議會爭區紀聞 洞庭縣以區域太小。欲將吳縣東區之近山者劃歸管理。日前已經臨時州議會開會公議。聞橫涇鄉以關係獨鉅。羣起爭執。已備具說略。向州議會要求反對云。

▲黃埭鎭亦難安居 蘇州各鄉光蛋橫行。惟黃埭鎭地處偏僻。尙稱安靜。近日該鎭談朱二董忽接郵信。謂該幇人多款絀。欲借洋七千元。並指明某當鋪若干。某錢莊若干。如不交出。定卽刼奪云云。聞該光蛋在光福鎭設有事務所。內用書記七八人。分科辦事。日前金墅鎭有金阿二者冒光蛋之名。在鎭勒索。事發後。竟爲光蛋拘去鎗斃。殊屬駭人聽聞。

浙江

▲呈請摘擇無辜 餘邑上四鄉周家衖地方有張景芳者。因與同里趙文龍有隙。乃誣以孫姓搶米案內要犯。於本月四號率同閘堰砲艇兵丁往拘。送入城內。由警察署暫行拘留。商界知其橫遭波累。已聯名起訴。未識盧署長如何判斷也。

▲實行沒收陳夔龍家產 陳夔龍在前淸直督任內。搜捕黨人。殘殺無辜。故由南京政府電飭原籍官長。沒收其貪婪產業。日前有自稱代表之陳成明具稟都督。飾詞剖白。昨奉批示。謂前淸直隸總督陳夔龍。阿附權門。歷任疆吏。劣跡昭著。在人耳目。此次民國光復後。在直督任內。搜捕志士。肆行虐殺。實爲民國罪人。其在浙省家產。遵照內務總長程規定保護財產條例第五條。合應先行沒收。以昭炯戒。察核稟詞。語多捏飾。實屬胆大妄爲。所請不准。

甯波

▲銀行鈔幣之推行 甯波軍政分府接商務總會函稱。四明分銀行。欲在甯埠行使鈔幣。請咨浙海關納稅一律通行。聞分府俟調查上海總行行使是項鈔幣之章程。併詳詢浙軍政府及照會浙海關。得復後。卽可照准云。

▲花會之根株未絕 甯屬花會雖迭經官廳查拿。儘法懲治。根株終難盡絕。聞鄞縣東南鄉。慈谿北鄉。奉化與甯海交界處。仍有匪徒狂做花會。一般愚民趨之若鶩。地方受害。實非淺鮮。

▲敎練新兵之認眞 甯波新軍自分隊調赴上海後。現駐甯郡之新募者。尙有三百餘人。浹旬以來。因天雨故。未得操習。昨日已放晴。該兵隊卽在小校場。軍政分府及府後山等處。分隊敎練。頗極認眞。

●[illegible]地方時事在第三張內

橫濱正金銀行告白

[illegible]哇印度孟買[illegible]神戶長崎以及中國上海漢口北京天津大連旅順牛莊遼陽奉天鐵嶺長春安東香港等名都大邑均有交通專辦銀行一切交易無不竭誠應接素蒙中國官紳稱道如存款有逐日往來息二厘定期如一年期或六個月期或三個月期其息均隨時而爲議定其餘匯票押匯等款格外克己倘蒙賜顧請至本行面議可也

戊110

中國通商銀行謹白

本銀行招集商股資本五百萬兩現已收足二百五十萬兩總行開設上海經辦各處匯票押匯電匯及押款凡有放存銀兩或半年長年存款一切交易無不周妥克已並自備高大洋棧一所貨物均可寄棧並可押用銀兩棧租格外公道特此佈告

戊106

中國製帽公司廣告

本公司事務所工廠設上海北河南路二號洋房專製各西式草帽
海陸軍界草帽以及各種軍衣均備同胞需用特望諸君從早光
顧定貨批發價道從廉批發所法界打狗橋壽康里便是此佈

華洋義振會誌謝

昨承廣西南甯籌款會諸君代本會續募義振捐銀二千一百六十兩又廣西南甯商會諸君募集義振捐銀一千六百兩交由本會董事伍秩庸君處轉來拜領之下除已函復外特登報告並代百萬災黎遙伸叩謝

上海新開 永新利車衣皮件號

本號自運各國上等各種皮料呢絨特設工廠專製軍警商學各界需用各品皮靴皮鞋西裝衣着以及行軍須備帳棚鞍轡背囊槍砲配用皮件糧袋水壺飯盒鍋竈刀劍步砲工輜各營車輛諸類器具料精工良如蒙各界賜顧訂期勿悞其價格外從廉請駕臨上海英租三茅閣橋北首棋盤街第十九號認明本號商標庶不致悞 永新利軍衣件號謹啓

一小兒乳水不足先天已虧常苦多病或四五歲時尚未能行走此即氣血不足之明證疳積童癆即因之而成凡二歲至五歲小兒可於每飯後服自來血一小羹匙每日三次開水冲服自能身壯骨健百病不侵幼時血足到老無恙

一婦女經水不調或經痛經冷服之非但調經能種子孕婦常服臨產平安而所生之子日後必少疾病因先天既已受補則血氣必能充盈且乳汁又佳小兒體質自然強壯

一婦女向缺運動血氣不和終日悶坐憂傷抑鬱致肝火上升腰酸腳痛能常服此自來血則血分充足肝火不升胸懷愉快決無鬱悶煩腦之苦而腰酸腳痛諸患亦即消化

一中年先天不足後天失調或房勞過度血液消耗致有面黃肌削頭暈目眩腰痛腳軟四肢無力腎虧肝旺腦空耳鳴等患連服一月卽面色必漸紅潤以前消耗之血液至此已能補足則諸患悉除自然身壯而力健矣

一文人刻苦用功思慮過度以致心血耗盡面白如紙骨瘦如柴服之心力漸壯血氣漸充心廣體胖獲益匪淺

一年老之人血氣衰耗精神困頓常服之能烏鬚黑髮健骨潤肌精神日見強旺返老還童操券可待

自來血價目　大瓶二元　小瓶一元二角　大瓶每打二十元　小瓶每打十二元

T251

總發所上海四馬路老巡捕房對門五洲大藥房及各埠大藥房均有經售

在福建有患哮喘咳嗽五年之久者 爲韋廉士大醫生紅色補丸所治愈

大凡患哮喘咳嗽之疾者每至冬令必較常人而難耐蓋當此朔風栗冽天氣嚴寒之候其疾必更加重每有睡與方濃忽被咳嗽所驚寤甚至痰壅氣塞危險萬分者雖有時可用蒸藥以疎之然亦不過暫救一時之危急而已欲除此病必須先治病源而其病源則在腦筋韋廉士大醫生紅色補丸爲大英補血補腦之聖藥已治多數之患此病者茲有福州南台著名文士蕭喬年君之言可爲上文所述之鐵證焉

蕭君云余年居古稀曾患哮喘咳嗽之症已近五年秋冬時更形劇烈夜間有數小時之久不能安枕以致身體衰弱無力辦公後見韋廉士醫生藥局所刋保證書內有服紅色補丸而愈此疾者遂購一瓶試服之即覺稍減續購六瓶連服無間竟獲全愈爰書數語以表感忱並望世之同病者亦可如余之得裨益也

韋廉士大醫生紅色補丸已曾治愈男女無數各疾即如血薄氣衰萎少年斷喪陽不舉肺不消化風濕骨痛臂尻痰痛胸膈痿痛癆病初發左癱右痰山林瘴氣乾濕癬癩以及婦科諸症是也

中國各處商店藥局凡經售西藥之處均有出售如內地無從購買可直向上海四川路八十四號韋廉士醫生總藥局函購或向重慶白象街分局函購亦可每一瓶大洋一元五角每六瓶大洋八元遠近郵費一律在內

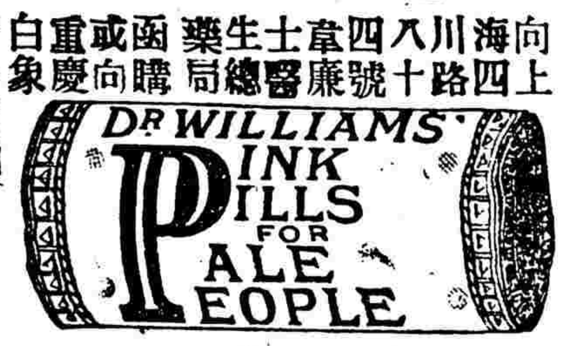

上海四川路八十四號韋廉士大醫生藥局啓

本館定報新章

預訂全年連郵費七元○半年四元○一個月八角或三分郵票三十枚○日本全年七元○西洋全年十六元○如由民局寄洋其寄費須由定報者自付

本館告白刊例

長行三行起碼第一日每行大洋三角五分第二日至第七日每行大洋二角第八日以後每行大洋一角八分◉論前加倍兩行起碼新聞中縫加半◉短行五十字起碼第一日每字大洋五厘第二日至第七日每字大洋三厘第八日以後每字大洋二厘五毫多則以十字遞加

登告白諸君及代派諸君鑒

本館收取帳目均給以收條爲據若無收據則所付之款本館絕不承認特此奉告務祈付欵諸君各自留心以免爲人所愚　本館特白

各代派處鑒

凡舊欠未清各戶若至陰歷正月底止仍未匯款前來結清帳目屆時準將所派之報停寄另託他人分派特此先行聲明勿謂本館之不情也

定閱本報諸君鑒

本館前因便利定閱本報諸君起見暫以郵票代價不意各處均用郵票前來購報以致本館積存郵票至有數千元之多故自今歲始凡寄郵票定報者均不照收特此敬告

各埠代派本報諸君鑒

本館因積存郵票至有數千元之多故自今歲起凡各代派處嗣後寄款付帳不得以郵票作價特此敬告

南京歡迎本報諸君鑒

本館現因便利閱者起見特在南京設立分館一俟修理工竣再登報聲明茲先就花牌樓榮陞樓棧內分派凡欲定閱者請向該棧與本館特派人接洽可也此佈

立止婦女白帶最速法

上海河南路七號彭壽堂秘製婦科白帶靈丹○立服立止○神效異常○立期腹

婦女白帶一症大傷元氣此症因濕熱滯脈經阻或憂思惱鬱動情即淋凝聚膀胱受濕以致脾胃不和肚腰酸面黃肌瘦頭昏眼花久則百病叢生漸成癆瘵本堂獨秘立止白帶靈丹不論新久赤白帶下服之即愈屢試屢驗功能除宮中之濕提下陷之氣化痰解鬱清火調元是以帶下即止腹痛立愈七日包能脾胃健旺飲食加增月經調和身體強壯非特止帶且有廣嗣之功百病除子最速每料八元半料四元

歷年之妙●小盒一元●中盒二元●大盒四元入參鹿血藥粉另加

剪髮器具批發

剪髮刀　剪子　女梳子　梳子　刷子　潤髮油　光髮膠　肥皂粉　香肥皂　銅杯子　水龍　捲髮器　洋剃刀　皮砥　椅子　鏡子　等一應俱全

總批發所上海四馬路一品香對面念五號

戊171

兆芳照相

本號新從英德名廠購到頭等照相快鏡無論天雨陰晦一律能照所攝大小各像無不臻善臻美惟妙惟肖俾有目共賞凡我國男女閨秀賜顧者請至英大馬路泥城橋東首便是

兆芳照相啓

裕信洋行

電話一四九八　電碼五九四〇〇二〇七

貌勝潘安

余年未而立鬚甚多引鏡自窺頗爲不雅畫時遊學外洋參考與化學技藝館將動物上皮毛悉心理化得去而復生之能力故發明墜鬚散一藥靈驗異常凡少年同胞有鬚不愛者鑿容後此散塗在根可不出也後欲留之仍取毛驚生每盒價可復生外埠函洋一元自給原購局費代售處班回件尚文門入上海綸號○新北天、張家路口門鼎記磁號

今造完全各種改良離鼻眼鏡

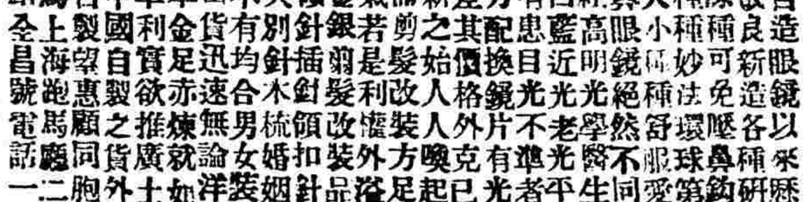

本廠創辦自造眼鏡以來歷有餘年挽回利權日日改良新造各種研究完全離鼻眼鏡十目除種可免壓鼻鈎耳之恨別出心哉想出種種妙法壞球第一無有不合譯公面部大小品種舒服愛之不釋與前所造之離鼻眼鏡絕然不同愈出愈巧悅美悅精並經高明光學醫生考驗登月格致品片黑白藍近光老光平光等片無論年老年輕有患目光不準者俱能照配合光保護目力配換鏡片有光線表較準度數絲毫無差其價格外克已以圖推廣茲值文明維新之始人人喚起尚武精神列閫自強則需剪髮改裝方足以壯觀瞻乃提英雄之氣若是利懽外鎰今爲塞漏卮特造各種金銀翁髮改裝品類鑲嵌鑽石珠寶翡翠領針插針領扣針鎖衫袖鈕彈賓鈕領帶夾別針木梳婚姻戒徽章獎牌等類無色不有均合男女裝飾自來珠翠皆可定鑲出貨迅速無論洋鑲金銀眼鏡首飾均用本金足亦煉就如有不合仍同兌換非徒牟利實欲推廣士貨想綵心可胞必桀用中國自製之貨外間近有洋貨充作中國自製惠顧同胞留意考寄路瀝幸埀顧瑪上海跑馬廳二馬路西口分設察州馬路全昌號電話一七零四

126

德記洋行　胡禮號之衛生衣裳

茲美國胡禮號廠始製之衛生衣裳柔軟舒伏益衛生消售已四十年名馳中外可稱獨步是歸小行經理已來精益求眞乃近有無恥劣商底次劣貨冒牌混售魚目混珠一面已稟准美署查究賜顧諸君須留心是眞胡禮號牌標記

Wright's Health Underwear

聲明冒牌

明在上洋文是機器織成華文是墨印冒牌劣貨華字亦照相仿惟標記上洋文及記號稍有不同華洋文字均照墨印裝橫盒子或稍小些購者留意庶不致悞特此聲明

總經理上海德記洋行啓

戊2541

禁書　特別減價

北京箏一冊婦厘流痛史小傳張勳點妾生毛子傳清宮穢史明末慘史忠義奸佞記張獻忠西太后李蓮英吳三桂嘉定屠城記揚州十日記孫汶黎元洪黃興秋瑾瑞澂劄現形記鐵血新烈女傳洋裝推背圖說附燒餅歌鐵板數黃雙詩週文碑以上禁書十九種共二十五冊定價洋六元減取價洋二元外埠加郵費二角又東洋美人出浴圖墨色五彩兩種每打洋一元玻璃版俄國裸體美人畫景四大幅洋一元二角法國裸體美人畫景四大幅洋一元二角新攝影孫汶黎元洪黃興玻璃版掛鏡三大幅洋六角外埠郵匯不通請寄郵票可也寄費每元加一成計算上海四馬路跑馬廳第三百三十一號新漢印書館發售

上海四馬路　中英大藥房

自運英國名廠

大廉價

清血　貨品最好　補丸　功效最多

每瓶售大洋七角半

西山　廣升遠自升龜齡集發兌

啓者本丹在廣東香卓發售已歷有年功效有口皆碑無庸贅述近來各代假冒光顧者請防售諸君請嘗試之代向港

號各號購免庶不致誤所治各症甚多詳明仿單之內其效驗尤著者乃婦艱於子嗣大有奇功誠保生養身之聖藥益壽延年之仙丹也衞生諸君請嘗試之

左列 ◎上海二擺渡石福記祥發源◎三洋涇橋悅來公司◎香港德鋪中售祥發源◎◎吉林省育生堂◎瀋陽天益堂◎寬城子世一堂◎鐵嶺義和堂◎新民府泰和堂◎◎錦州大德堂

○山西太谷縣廣升遠謹啓

●新曆三月十日（即舊曆正月念二日）○第一千五百二十號●

性質和平 滋潤各省 水土咸宜 挽救肺葉 各症功效 全救皆知

總發行所上海三馬路中法大藥房

○治傷風咳嗽 ○治鬱火咳嗽 ○治痰凝咳嗽 ○治胃虛咳嗽 ○治腎虛咳嗽 ○治小兒咳嗽 ○治老人咳嗽 ○治少年咳嗽 ○治氣虛咳嗽 ○治肝風咳嗽

○治喉乾音啞 ○治盜汗咯血 ○治肺癆蒸骨 ○治無痰乾咳 ○治肺痿肺癰 ○治嗜烟傷肺 ○治痰喘嗆咳 ○治氣急哮喘 ○治羣臟虧損 ○治肺咳雜症

大瓶二元 小瓶一元二角五分 每打大瓶二十元 小瓶每打十二元

王宜青醫院

開院

王君得有博士學位以留學德日之學術遊歷世界之眼光浸淫中國之資格留申為社會療病抱病者幸弗交臂失之往診院診入院均極便利 贈有診券者不收診金 醫院設在龍飛馬車行後面白克路第八號洋房

馬湘伯 狄楚青 邵伯絅 汪子淵 叔能 文袁 學昌 劉棣棠 汪日庵 吳稼農 金九如 李夢驎 陸夢熊 方石珊 等代啓

請用沈製 鏡面散 生髮膠

新國民 氣象一新

中華新建大共和新國之新民剪髮易裝改換一番新氣象凡我學紳商男女同胞欲求面如冠玉髮光可鑑者請用本醫室主人餘年氏由化學發明之沈製鏡面散專治男女老幼面上雀斑◉烟容◉粉刺◉疤痕◉紅瘰◉白點◉油光◉黃黑◉酒料◉等類功效神奇有移山拔鼎之力◉售價每瓶洋二元五角單料每瓶洋五角每料六瓶洋二元二角五分

又製改良生髮膠 專治男女血虧體弱髮稀病後產後脫髮包可重生如剪髮之後常刷柔軟滑亮髮黃髮白能變烏黑如有不靈包退◉售價每瓶大洋五角每料六瓶洋二元五角以上兩種曾經中外名醫化驗確是有益衛生行銷中外到處歡迎治愈諸君每登報證謝並有謝信為憑 總發行在上海盆湯弄即山西路二百二十五號門牌人壽醫藥室主人餘年氏告白 各埠大藥房均有寄售惟人心不古慎防假冒賜顧者切記沈製人壽醫藥室認明藍龍商標藥內有餘年氏簽字仿單銅版印告示方是的眞 外埠可寄郵局當班保險囘件 丁221

真戒煙藥 赤松膏

無匹自非利用嗎啡灰土之代煙藥所可同日語也幸拖此癖者勿再因循觀望以貽外人之譏而誤有用之身 惟奸商惡習附近影戳甚多購者認明朱醫士肖影封口匣上為憑不至受偽乃要價洋每瓶一元特別樣瓶小洋四角附售且補氣藥功能培養不足之神劑補助戒煙之聖品與赤松膏合服功效尤神每瓶二元 經理外埠各大藥房各洋貨鋪均有分售○再者如由民局函購務望另由郵局通信告知俾無誤譌偽藥為要

南堂醫士朱豪啓

自清政府以鴉片為取利之淵藪縱民嗜吸舉國英才受此物之害不能振作者不知幾何今幸天佑中華民國成立開明事理者無不曰鴉片毒物命運已終從後取締之嚴必致強迫以洗中國之恥欲為完全國民者自當疾首痛心戒煙 乃留學德國醫化科畢業王君所發明可以常吸烟自能斷癮 赤松膏 照之網羅本局發兒戒煙之聖雷且最靈妥之劑無論煙之三一月之後無不全除雖有虛體賓病上癮大小服之七日即可除癮十分功效尤神 倘荷熱心同志擔任分銷毫批施送均極歡迎特別優待 上海橋南首洪德里六家第底

開新 祥豐西衣莊

本號專運泰西各國呢絨嗶嘰研究精製新政各界衣服改裝應需飾品以及海陸軍服價廉物美貨品精良如蒙光顧請移玉至上海裏白大橋下北四川路六號門牌便是

請試 化痰奇藥

彭壽堂始創眞正順氣化痰止咳四寶丹 露當面可試痰化為水各埠託辦必須郵局另函通知批發代售另有定章

半夏治痰咳由來者舊 先所出非無優劣然不能去渣滓而存精液則古今一轍 妙入神出本堂精心製造考得半夏一藥其功力全在精液是不惜工本以 求精特取上等半夏泡製蒸熬以機器去其渣滓以化學提其精液再加 正化州吐嶺橘紅龍涎香麻黃珍珠並請般補肺氣健脾胃滋陰降火等 金國本等王道正藥之又練始成此清潔純粹之露不但力大效速為 全所未有且性味和平非常甘美無異玉液瓊漿用治衰老遠年咳嗽日 止或哮喘氣急頑痰壅塞只須沖服少許頃刻痰化為水從大小便洩 [illegible]

痰喘咳嗽自止中年咳嗽… [illegible] 總局在上海 [illegible] 七號彭壽堂藥局 [illegible] 每瓶四角 丁1203

完全大補品

美而特 益壽膠

此膠有補腦補肺補腎補心補血之能力故治諸虛除百病氣味香美性質和平眞正男女老幼無不相宜

每大瓶弍元五角 每小瓶壹元五角

整打經售且有贈品

上海四馬路中英大藥房

新國民之新製 愛國諸君鑒

啓者本公司開辦以來即承各界交口稱為新民國之第一新製蓋非特驗目配光運機磨片量面裝架專門技術為惠顧諸君所目睹即所製金銀各式鏡架亦無弗精益求精力求新異尚不敢以不對光之鏡片損人目光亦能安以不眞實之偽貨自損名譽茲將本公司諸特色再佈於下 可領客參觀以表一新電光驗目室及磨片各機坊 所組織專家故不論遠近斜正散光一本公司專門技師 洋片專係既能造者本公司無不聚各光係照凡東西一 光片定製既係自造者與本公司無不能照配既配一 光客貨後極定期辦現成出貨不一同然本公司 購客起見中國眞金架包換一必本公司為便利 絲夾金兩特於自製金銀各架外添備西洋鋼 種外亦能按照各人面部裝配 上海南京路精益眼鏡公司告白 121

上海新開 寰瀛信公烟 27

蘇省 咸泰恆關係 廣告

本號開設四十餘年專辦各種名烟精製遠近馳名今因移設重申外製烟精工馬路新到二棘加陳公司價益廉求精物美以副諸君之雅意本主人惠白 [illegible]

乍浦路十四五號 寶亭英法番菜

本館開設數年荷蒙中外紳商人客惠顧久已大膾炙口碑 本公司加水添用東洋拜茶點 五日取五洋 [illegible] 電話三五三九 [illegible]

滬甯火車開行時刻表

由上海開至南京

站	時刻
上海	上午七點四十分快車；八點十分慢車；十點正；下午一點五分特別快車；四點二十分；六點二十分；夜十點夜車
南翔	上午八點六分；八點三十九分；十點二十九分；下午一點二十五分；四點四十八分；六點三十七分
崑山	上午八點四十九分；九點二十九分；十一點二十六分；下午五點三十分；七點三十分
蘇州	上午九點三十分；十點三十八分；下午十二點二十分；二點四十三分；三點十五分；七點二十分；上午一點十六分夜車
無錫	上午十一點三十六分；十一點十七分；下午三點十三分；八點十三分；上午二點五十六分
常州	上午六點五十分；十一點三十五分；十二點四十三分；下午四點二十四分；九點四十七分；上午三點五十七分
鎮江	上午八點五十四分；十點十五分；下午一點十一分；二點五十四分；五點四十四分
南京	上午十點三十五分到；十二點三十七分；二點四十六分；下午四點正；七點十五分

由南京開至上海

站	時刻
南京	上午七點三十分；八點二十分；十一點二十分；下午四點正；夜十二點夜車
鎮江	上午九點十分；十點四十七分；下午二點四十分；五點五十分；一點五十三分
常州	上午十點四十分；十二點九分；下午三點五十九分；七點四十分；三點四十分
無錫	上午八點十三分；十一點一分；下午一點四十分；五點九分；四點四十分
蘇州	上午七點三十分；九點三十分；十二點十三分；下午五點十四分；二點五十分；六點四十分
崑山	上午八點二十三分；十點三十九分；下午一點四十二分；二點五十二分；三點四十九分
南翔	上午九點二十分；十點二十三分；下午三點十九分；四點四十八分；七點四十分
上海	上午十點二十分；十一點四十二分；下午二點十分；四點四十五分；五點三十五分；七點十二分；上午七點二十分夜車

津浦火車南段行車時刻表

由浦口開至蚌埠

站	時刻
浦口	上午七點二十五分
浦鎮	上午七點五十分
東葛	上午九點零五分
烏衣	上午九點三十五分
滁州	上午十點三十分
沙河集	上午十一點十分
張八嶺	上午十一點五十分
三界	下午十二點三十五分
管店	下午一點十五分
明光	下午二點十五分
小溪河	下午三點零五分
臨淮關	下午四點十五分
門台子	下午四點四十五分
蚌埠	下午五點三十分到

由蚌埠開至浦口

站	時刻
蚌埠	上午五點四十五分
門台子	上午六點三十五分
臨淮關	上午七點二十分
小溪河	上午八點十五分
明光	上午九點十五分
管店	上午十點零五分
三界	上午十點四十五分
張八嶺	上午十一點四十分
沙河集	下午十二點十分
滁州	下午一點
烏衣	下午一點四十五分
東葛	下午二點十五分
浦鎮	下午三點三十分
浦口	下午三點五十分到

現在工程行車暫不售頭等客票

滬杭火車開行時刻表

由上海開至閘口

站	時刻
上海	上午八點三十分慢車；十一點正客車；下午一點正快車；三點廿五分客車嘉興止
莘莊	上午九點◎四分慢車；十一點四十分客車；下午一點廿五分快車；三點五十九分客車
松江	上午九點四十一分慢車；十一點二十五分客車；下午一點五十四分快車；四點三十六分客車
楓涇	上午十點三十分慢車；十二點廿八分客車；下午二點廿四分快車；五點廿五分客車
嘉興	上午八點廿分客車閘口止；十一點三十分慢車；一點三十五分客車；下午三點十八分快車；六點十五分客車
杭州	上午十二點五十分；下午二點三十五分慢車；五點十五分客車；五點四十分快車
閘口	上午十二點三十五分到；下午三點正慢車；五點四十五分客車；六點◎五分快車

由閘口開至上海

站	時刻
閘口	上午九點十分客車；下午十二點二十分；二點三十三分；廿五分快車嘉興止
杭州	上午八點三十分慢車；十一點正客車；下午一點正；三點◎五分快車
嘉興	上午八點五分客車上海止；十一點三十五分慢車；一點四十分快車；三點二十分客車；六點廿分快車
楓涇	上午九點◎二分客車；十二點三十分慢車；下午二點四十八分；四點◎二分快車
松江	上午九點四十五分客車；十一點三十分慢車；下午三點三十九分客車；四點三十九分快車
莘莊	上午十點三十六分客車；下午一點四十九分慢車；四點廿七分客車；五點◎七分快車
上海	上午十一點◎六分到客車；下午二點二十分慢車；五點三十分客車；五點二十分快車

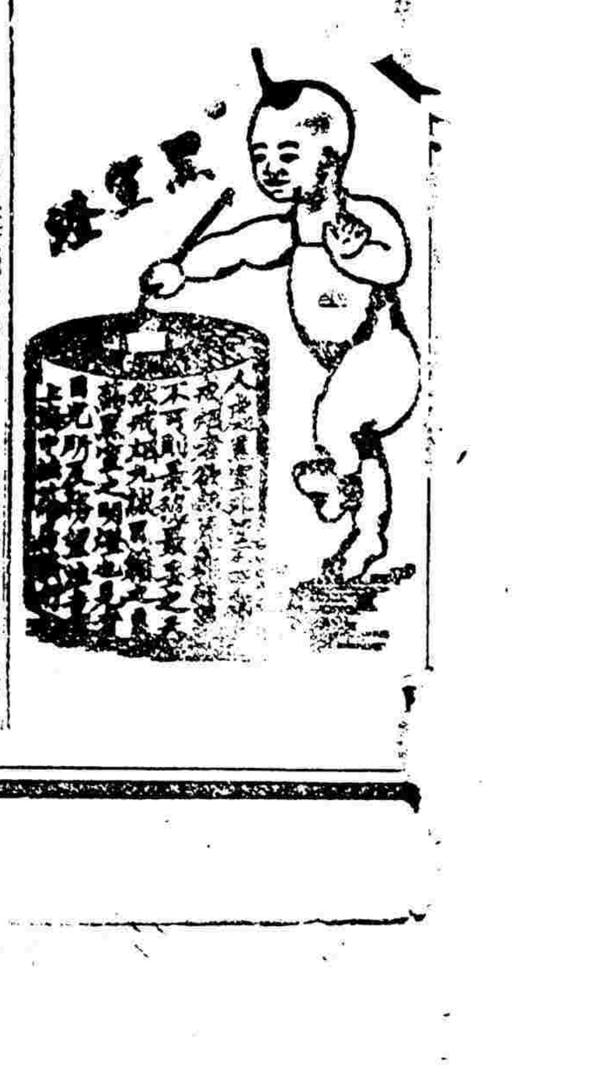

接地方時事

來件

中華民國童子會宣言書

河山錦繡意先立五色之旗種族炎黃共和獨一統之政體我[illegible]同登春臺非吾同胞伯叔兄弟姑姊犧牲其生命財產之[illegible]議以赤血黑鐵心精腦漿所爭得而創造耶童子何知得此幸福力難殺賊空懷註跪報國之心術乏點金之抱阮囊羞澀之慨不能犧牲創造而求所以分吾同胞伯叔兄長姑姊之勞者謹循一般公共之主義定爲本會宗取之方針爲吾同胞童子告曰英雄能殺敵於戰場而不忍踏見同胞悲痛困苦之慘狀國民生計日蹙一日强者爲盜賊羅法網弱者死凍餒填溝壑誰任救之悵我童子仁民及物[illegible]愛本屬於儒家誠意正心根苗必固於幼稚此對於心理之必取人道主義者一飽食煖衣逸居無教[illegible]智[illegible]富者常溺於驕恣淫慾患者貧者益成爲懈怠委靡知識[illegible]道德敗壞誰克振之惟我童子傳日勞之爲之匡之直之輔之翼之使自得之又從而振德之惻彼同塗茫無所覺忝爲子弟亦愿盡之職也敢陳團體樹之風聲扶植經營願助父老此對於教育之必取普及主義者二本由之高土壤之結也滄海之大細流之積也諸君不圖共和國童子節果餌薄費成高嘯之軍艦縱橫於大西洋之上乎誰能致之維我童子努力進行勿替人後絲沙成塔聚腋爲裘者食縮衣亦涓埃之功也此對於經濟之必取儲蓄主義者三共和國民之神聖不可侵犯者人人能自立耳中國數千年以來專制暴[illegible]傳習慣遜予不予誰知衣產問[illegible]勤勞以致人人無自立之精神家系之不保之權利根本改革我童子大[illegible]是[illegible]片夜亦堪自[illegible]我父兄之愛教有冗嬉坐[illegible]之處當思異艱難[illegible]日萬安逸[illegible]之本起自[illegible]塵之爲不忘[illegible]一對於家庭必取自立主義者四願我在昔天下亡匹夫有責矣以童子之能力薄弱無[illegible]參政[illegible]來[illegible]在就學時代著聞[illegible]老師長愛國之言論竭效不勉自奮[illegible]大局縱云毛羽未豐不克雄飛於世界要知仔肩所在亦當各盡其精神自今伊始吾儕同志皆各就心力之所至盡一分子之義務爲將來完全國民之基礎此對於國家必取扶助主義者五今也共和建國四千年政策從新世界大同五大族人民更始廿世紀之中葉俾我中華古國四萬萬之餘衆人人皆能屹然獨立於世界者其爲本會收功之一日乎童子童子勿自菲薄勉之勉之我父老伯叔兄長姑姊將執鞭策而策其後矣

本地時事

裁判姚榮澤案之商榷

司法部伍總長昨日致滬軍都督函云昨奉惠書對於裁判姚榮澤一案所組織之臨時合議裁判所[illegible]以正副所長名稱有所商榷此中曲折廷已深悉但此事爲中外人所注視關係甚大前書已略陳梗概倘辦理稍不愼重貽民國羞故廷不惜往返商[illegible]以求至當之辦法也抑廷尤有區區之意欲自白於執事者目下我國法學漸闡已有律師公會之設各省裁判所且准許律師到堂辯理案件上海爲華洋雜處之區租界有律師而內地無之近雖業已准用而中國律師不能到租界辦案甚不平允廷意以此案如姚榮澤欲聘用外國律師擬准其任便聘用以爲將來中國律師得行諸租界張本且聞姚榮澤有外國人爲之料當指[illegible]如是則裁判官必須通達歐美言文且諳悉歐美裁判制度方足以資鎭付[illegible]君才望夙所欽仰非故以尚風之特[illegible]君生平經驗與之稔悉仍擬依前議以陳[illegible]君爲所長如萬不得已不必拘[illegible]所長之名統名之曰審判官[illegible]其規定推位置之次序中[illegible]君居左丁君居右此亦[illegible]融辦法當高明鑒之延所以斤斤以此爲言者非有他意[illegible]深知外人輕視吾國[illegible]不欲之國已非一日此次民國甫成所有才智之士均得自行其志[illegible]如前清時代行不[illegible]顧[illegible]之[illegible]相[illegible]不[illegible]外人仍存輕視我國之心耶居[illegible]自待[illegible]如一旦得[illegible]精神[illegible]不得略爲[illegible]恐非改革之本旨且吾人當存收回領事裁判權之希望若於本國之[illegible]判不能示人以文明[illegible]對將來辦[illegible]此事者更何所以恃爲立論之根據乎執事深明大局想不以此言爲河漢之無極也凡此當爲大局起見非僅職權上之關係尙乞鑒原云云

滬軍都督批示

龍華子藥廠匠目陸桂馥等公呈批是悉案照光復之始防務吃緊龍華有製造局等重要之工廠自應加派駐兵以資鎭攝今則大局垂定龍華附近已有第十次軍隊駐紮故命都[illegible]性初將該處駐防司令撤銷本不獨以捨案之關係也該匠目等所請派員密查各節應毋庸議

陳都督親自閱操

滬軍陳都督初七日午後偕全第二師師長及軍務部長親蒞陸軍第十師司令部視察一切並傳令章豹文所帶之衛隊新兵一營操演武器當由各新兵遵令操演敎練柔軟體操頗爲純熟陳都督以該營新兵入伍未久操演能有如此整齊殊堪嘉尙論令以後仍應練習務使愈熟愈妙各新兵均皆懷遵而退

衛隊營鼓勵勤勞

衛隊營章豹文營長昨日傳諭所部各隊長文云初七日章師長飭派兵士並官長四員率隊前往陸軍砲隊第十團辦理特別勤務(係因彈壓該隊各兵士不服該團史秉直命令大爲鼓譟一事)兹據歷副官中忠報稱當隊伍由司令部出發時適值風雨交作我營禦雨之具因尙未經領發各兵士衣服盡皆濕自三時至八時回營在風雨中經歷六小時之久均能堅忍不形勞瘁雖困苦爲人[illegible]耐之天職然當此獨[illegible]潮濕尙能恪律格遵精神倍覺實屬異常可嘉着令每兵獎給美糖一斤藉徒風寒而示鼓勵仰各該隊長分別轉給云云

敢死隊嚴禁賭博

滬軍敢死隊劉司令長昨日示諭各該隊目兵等略謂嗣後如有在營棚內私行賭博等情無論何人准見准許前來報告本司令長定當重辦不貸莫謂言之不預也云云

電飭砲艦赴寗

海軍部前日電令上海海軍司令部毛總司令迅飭江貞砲艦駛赴南京防守等因茲悉該砲艦遵於九號由滬起椗赴甯云

十字軍奉電出發

關外都督藍天蔚前日電令本埠十字軍迅再由滬出發二十日速至烟台候令調遣等因茲悉該軍遵卽挑選三十員已於初八日乘坐泰順輪赴烟矣

解運鎗彈赴湘

湘都督譚延闓君日前電致滬軍政府請湘省軍營現需槍械子彈飭令製造局配解日本念二年式之快槍二千支子彈七十萬顆機關槍八桿迅卽解湘等因茲經陳都督飭由製造局李總理如數照配裝由江孚輪船運赴湘省

約束兵士之示諭

陸軍第十師工兵第十營金營長昨出示諭云民軍宗旨首重同胞外爲禦侮之資內作閭閻之屏障當以保全人民之治安爲目的本營成立伊始兵士逐漸招齊其能束身自愛者原不乏人而品質流雜者亦所在不免若不嚴申禁令杜漸防微不足以重軍紀嗣後本營目兵夫役購買私用物品務須與商舖和平交易不得稍有強迫擾害市廛致損軍人名譽爲此示仰本營所屬官長暨頭目兵等恪遵軍令謹守規章如敢故違被擾之家扭送本營部訊明從嚴辦不姑寬各該營長官亦須嚴加約束隨時稽查幸勿隱匿致干未便其各凜遵毋違

請勿干預民國稅務

上海貨物稅總公所查得地方貨物稅[illegible]辦以來[illegible]在本邑水陸各要隘分設稽查處[illegible]並在內地各車站設立征稅分所[illegible]因[illegible]有[illegible]商運貨過滬託名洋商貨物隱蔽漏稅殊屬不成事體業已移請駐滬華洋交涉[illegible]溫宗堯君照會領袖領事[illegible]各領事查照幸勿干預民國稅務事宜[illegible]生阻力並聲明民國成立以來首重實業大都文明對待並不仿效前清苛例妄施虐謗早已祛除積習[illegible]符共和國體例云

外交後援團成立

華僑聯合會[illegible]滬上各團體爲泗水華僑被害一事昨在張園開會研究對待方法滬上各團體代表有到會集議議決之事有三第一條合各團體組織中華民國外交後援團華僑聯合會爲總代表其第二三兩條其守秘密須待二十二日組織成效方肯發表云

改良會近聞

上海萬國改良會於昨晚七鐘就張園開成立大會到會演說者有伍秩庸資樂安張集成俞宗周丁義華諸博士及其他名人各界赴會者甚爲踴躍

美國富商大來君於中國改良一事甚爲贊成前由丁義華君與之協商於上海組織閱書報室一處名爲大來閱報處附屬於萬國改良會內現正往返商磋想此事不難觀成也

河南信陽州劉煥新君等現已成立萬國改良分會一處並立一閱報社以期開通風氣輸入新知識而導引內地人民之進步云

工黨之進行手續

民國工黨發起以來未及三月而外埠之組織支部者已有十餘起現合本埠蘇杭南京蕪湖大通等處之黨員約已有五萬餘人現本埠女帽業全體亦已入黨由周雅卿施雪香二君爲正副領袖織帶業全體亦於昨日在大南門內總部事務所開會入黨舉定姚全元李少耕二君爲正副領袖由徐企文朱煥章朱鋼先君等先後演說工業之亟宜改良並請諸君須愛用國貨勿購洋貨以挽回利權云云全場均極贊成現總部進行手續先擬組織模範工場先從製造草帽著手並實行優待職工以抵制泊來品云

幼童軍學團開會

滬南商團公會附屬幼童軍學團茲于本月十一日卽舊歷正月二十二日午後三時開會決議開操日期昨已函告各會員屆時蒞會集議

本地瑣事

城內

刑事送檢察廳審判

上年冬間太安棧棧客滕吳小蘇因棧客王某被王誠朋行竊行李物件一案涉孫毛四等在滬軍政府涉訟[illegible]擄吳小蘇借同孫毛四之叔張廟金控案剽掠昨奉執法科楊科長批示云此案係普通刑事已由本科備文將孫毛四內虞延銘王張氏三名解上海地方檢察廳照章訊究仰候該廳傳案傳訊可也

南市

批飭呈據察奪

經潤山控談關廷假單欺騙一案昨經審判廳批示云談關廷所交方單是否假造非庭訊時一閱所能辨別仰卽先行檢呈聽候移請民政署鑑定再行傳案質訊察奪

函請究辦串賣

浦東北蔡商團會會友衛誠甫函送董家渡駁船戶葉藍田至裁判所禀稱該處鎭上有顧陳氏之子年僅八齡名長發寄養於蔡雲棟處不料被蔡之族人蔡榮生卽阿榮騙領來申串同張三寶私賣與法租界某姓爲義子得洋四十元分用被氏得悉報告後當將蔡榮生查獲卽被免脫查得蔡在內分用洋八元知情串賣請爲究辦經陳裁判訊得蔡供由蔡遐來欠洋八元並不知其來歷判留候緝到蔡雲棟蔡榮生二人再究

車照改用陽歷

滬南市政廳捐務處現將各項車輛執照俱已改用陽歷故昨特傳諭各車夫嗣後每月捐照期限不得過五號如有逾限卽作故違論照章分別查罰

懲責行竊船纜

駁船戶周阿四行竊船上繩索被英界水包探何阿春查獲解由墨稅司諭飭解至市政廳由陳裁判訊明判周戒責一百五十下收押三天賍給原告具領

開北

民政總局批示

民人曹大雙棠抵[illegible]爾娃女被縮竹之許桂生拐[illegible]等情旣係風聞並無實據自應毋庸[illegible]議惟所該管警區另獲拐匪狗押[illegible]孫德興報告有爾娃女被拐情察是否屬實仰北段六區吳區長赴日查明覆候核奪[illegible]發仍繳 民人羅家士稟批[illegible]稟于德美之媳因家務口角出外忽[illegible]于達[illegible]登令于達堦于大從妻室將于媳[illegible]至[illegible]家唆嚾串[illegible]等情現在于德美並未[illegible]控案具控究[illegible]該民有無串[illegible]情事何能臆[illegible]所請備案不准行

准予嚴懲

前報載靜安寺捕房[illegible]中西探帶同眼線徐居子史洪勞役總局報稱有盜匪數十名匿居閘北西街等情當經[illegible]科員[illegible]通班[illegible]會同一區長警至[illegible]處搜[illegible]無形跡祇將鄉民金阿根拘送一區訊明開釋在案前日金以無端受辱心難甘服投禀總局請將在押之眼線徐史二人從嚴究辦昨奉批示准予飭科訊明按律嚴懲云云

提訊盜犯

盜匪俞德四喬大戴阿四陳阿三潘學成李三等六名由美界包探獲解英公廨訊得該犯等尙在華界犯案移送總局押候訊辦已詳前報前日下午由華洋交涉裁判員許君繼祥升座提訊先提俞喬二犯供詞狡展互相推諉戴等供均不認判仍一併還押候請捕房派原辦包探到案以憑質究

英租界

限呈付洋證據

趙春記前在英公廨控陳錦榮不付紅磚價洋二千二百七十元等情一案前經堂奉[illegible]襄讞會美領事提[illegible]原告趙春記延穆安素律師到堂譯稱被告向原告訂立合同購得紅磚一百二十萬塊每萬議定價洋九十元合洋一萬零八百元合同上均已載明原告將貨如數交足後陸續收到被告洋八千五百三十元尙少二千二百七十元延不清還均有簿據應請訊追訊之趙春記供詞略同質之見證陸金元投案供稱曾經與原告經理帳目所收被告貨洋均由商人登載簿上計五次共收洋八千五百三十元但此項洋元均由趙親自收去我並不經手等語陳錦榮延葛律師到堂辯護詰之陳錦榮供詞推諉一味支吾中西官核供判陳錦榮交保限二禮拜[illegible]所付原告洋元之證據呈案以憑核辦如無證據呈出定當令被告照所核之數清還

尹允諧無人擔保

院官六[illegible]茶[illegible]局總辦尹允諧於去年捲取票[illegible]十二萬兩逃滬匿跡英租界自克路[illegible]余[illegible]財政部駐滬[illegible]備員周星若偵知[illegible]情禀明陳都督咨請交涉使移文英公廨飭捕房中西包探將尹拿獲解廨訊判交十二萬兩人銀并保候訊再核已紀本報由尹本判後無人擔保是以管押候令昨晨由捕房將尹解送公堂[illegible]讞會同德[illegible]副領事研訊一過判尹交十萬兩人銀並保候下禮拜六帶齊[illegible]據復訊再核

盜犯須特別研究

盜犯馬金甫卽(琴甫)王林香卽(老林)等十名去冬除夕夜持刀行刼英租界愛文義路柯阿盧所開之廣台成挑箕店及漢口路尤祥卿所開之祥源昌烟紙店內現洋及烟膏等物并刀傷店夥柯炳輝孫杏生等分贓[illegible]跡香粉弄成衣匠戴寶松馮阿標家內由華探目楊掌生將該盜犯及窩賍人犯一併拏獲分別解廨訊判押候查明再訊在案昨由捕房將一干人證併解公堂奉中西官研訊一過判一併還押候下禮拜三開特別公堂研訊再核

暗探違章罰洋

滬軍庽字敢死隊暗探豐連貴因在租界內拘拏逃兵陳阿才由探查見違章將陳豐一併拘入捕房昨晨解廨經關讞員會同德[illegible]繙譯官訊明判豐連貴罰洋五元充公陳阿才押候[illegible]辦

婢女發所留養

住居北香粉衖內之婦人周金氏將婢女東妹凌虐由探查獲昨解公堂經中西官訊得金氏存捕房洋一百元保釋今臨訊不到判將保洋充公東妹發幼女所留養

法租界

控欠毫無實據

良濟藥房控稱成記照相店股東陳學監虧欠貨洋請向訊追陳延羅銳律師代辯稱陳非成記股東與成記無涉且原告無眞實憑據應請堂上註銷聶讞員商之李副領事判令原告退去須有實據方准訊追

重懲越牢押犯

捕房稟稱押犯施洪春爲首糾同押犯八將管牢之安南捕捆縛閉在牢中奪門而逃當由巡捕拘獲施及劉萬德德八解請重懲施供認起意越牢不諱劉供聽從施洪春逃逸是實判施照原斷外加押一年劉加押六個月以儆

美租界

水手醉鬧

前晚有美國水手四名在鴨綠路乘醉鬧將某車夫扭住旣被由印捕上前阻止不服一併拘送捕房翌晨由美領事署訊辦

匪徒搶飾

楊唐氏前晚雇坐某東洋車行經漢璧禮路相近綏勒路口突被匪徒搶去金釵一支當卽投報捕房捕頭准予派探緝辦

包醫毒門永不再發

彭壽堂獨設眞方珠珀犀牛黃八寶化毒丹專治外症服目全愈較市上所售毒門丸不啻功勝百倍一試立分眞僞

本堂始創眞正犀黃八寶化毒丹已歷世代專治男婦楊梅結毒下疳破皮爛戶腫痛橫痃魚口五淋白濁瘰癧久年爛脚陰疽發背小兒胎毒疔瘡岩一切無名腫毒服之立將週身積毒上則由毛孔拔出下則從大小便洩輕者四日全愈重者七日包好無論新久外症均可立服立效永不再發歷年得此回生者不可勝計均有通函證書姓氏里居可查從前誤服庸醫丹藥收毒入骨以致愈而又發潰爛不堪者速將此丹服下能使骨節餘毒搜除淨盡最荷者意後并但不如且身強骨堅照常生育保無後患詎無恥奸徒因此丸靈驗異常遠近信服竟將土茯苓等藥製丸冒名混售每兩售價數角或一元不等欺世利毫無貨效試思既有珠黃貴品豈能減價賤售是其假冒混充尚何待言本堂爲濟人起見直破其奸凡服別家丸丹不靈者請來一試包可沉痾立起丹內如疑珍珠琥珀牛黃等貴品配合者儘許試驗以示勿欺大瓶四元小瓶二元雙料加倍取效更速犀黃解毒橫痃便毒治魚口便毒小腹兩旁生核堅硬作痛及瘰癧等症用之未破即消已破即合每張一元生肌止痛下疳散專治下疳腫痛陽爛成筋上下一切疳毒搽之立愈惟內服八寶化毒丹可保永遠不發每瓶雙料二元單料一元以上各藥功力之大除病之速絕有非名無實以假混眞可比識者鑒之上海拋球碼南首河南路七號彭壽堂內函購託郵局匯銀外加寄費一成

上海商務印書館發行

中學理科教科書

◎植物

中學植物學教科書　六角
中學植物學新教科書　九角五分
新撰植物學教科書　八角
實驗植物學教科書　五角
胡爾德氏植物學教科書　一元五角
新編植物學教科書　八角

◎動物

箕作佳吉動物新論　一元
最新中學教科書動物學　八角
動物學新教科書　八角
動物學教科書　六角
新撰動物學教科書　五角

◎礦物

最新中學教科書地質學　一元二角
最新中學教科書礦物學　八角
新撰礦物學教科書　四角
新式礦物學　四角
初等礦物界教科書　三角
中學礦物界教科書　四角

◎生理

最新中學教科書生理學　一元
中學生理學教科書　四角
生理衛生新教科書　四角五分
最新解剖生理衛生學　一元六角

◎化學

新撰實驗定性分析化學　八角
最新中學教科書化學　一元
新撰化學教科書　一元
化學新教科書　一元二角
改訂近世化學教科書　八角五分
實驗化學教科書　四角
漢譯麥孫及生化學　一元六角

◎物理

最新中學教科書物理學　二元
初等物理學教科書　二角
物理學新教科書　一元
改訂理論實驗物理學講義三冊　每本一元三角
最新中學教科書物理學二冊合本　六元一角
新式物理學教科書　一元

彭壽堂第一家始創眞正順氣化痰止咳四寶半夏露眞實功效比衆不同各省託辦必須由郵局發一信函通知爲憑

半夏露　包愈咳嗽永遠斷根

咳嗽◎病後中虛氣逆咳嗽◎頻咳不止發聲失音◎產後虛咳渾身酸痛◎痰火積寒久年哮喘◎痰迷心竅文癲武狂◎痰流骨節左癱右瘓◎中痰中風手足麻木◎痰阻氣塞喉痛◎小兒驚風猝然氣厥◎神昏囈語豬羊癲癇◎乾咳無痰行路氣急◎自汗盜汗骨蒸潮熱◎以上各症之輕者服一瓶重者數瓶斷根

痰爲百病之母若不速治則內臟發生之精液皆變爲痰非惟喘咳交寒且身體決難強壯市間消痰各藥絕少見效即近日自稱枕秘者初服雖然有效然非斷根之功藥本堂秘製四寶半夏露旣經名醫博士試驗稱奇咸推爲止咳之速藥所萬不能及歷治百萬人久已中外馳名

[illegible]

每瓶一元小瓶二角半立止哮喘斷根丹每瓶六角牡血斷根膏每料四元止咳杏仁露四角上海河南路七號彭壽堂啓託郵局匯洋代辦外加寄費一成郵票不收

日本開國五十年史發售廣告

是書歷述日本維新以來上而政府下而社會改革整頓之方法閱之可知日本多難興邦卒濟富強誠非一朝一夕之故矣書中重要諸篇由若帝國憲法制定之由來若明治之外交若交通及通信若鐵道志若遞信事業若海運業若商業若教育若女子教育史若警察制度若法制史略若自治制度若政黨史若海軍史若陸軍史若帝國財政若教育事業若新聞雜誌及出版若社會志若外國貿易及銀行志等皆日本諸大政治家博士所撰述此外又有法制產業礦業志監獄志工業志織布志等篇亦皆出自專門碩學家之手筆中國今方發憤自強勵精圖治竊謂若此書者誠足爲芻蕘之獻攻錯之資中國朝野上下不可不人手一編也全書共一千五百頁事實豐富插畫百餘幅亦世所希有價特別減價出售每部定價洋七元外加郵費

寄售處在上海商務印書館　開國五十年史發行部啟

丙206

眞個保命

謹謝彭壽堂熊油虎骨保命膏之功德無量獲慶再生同病一試受用百年

僕年未四旬即患筋骨疼痛腰背酸軟吸煙則慮其成癮飲酒則增其礙片時論醫或言風痺或言氣血凝結或言損衛失調然歷求證治均不對症以素體氣虛痰濕進藥多所窒礙治風則刻削補則中滿輕燥痰寡又力故無善法驅此痼病拘攣之苦年甚一年今纔五旬老景之發現已逐到極點四時之中全無舒適天熱則躁天寒則怯天燥則刮裂天陰則酸楚雖臥床榻亦復如抽如搐不得安穩困苦已達極點生趣全無自揆命根必然短促乃有舊友濕來訪以爲此病須祛風補血培元養氣雖君性不宜於藥然有外治神品吾在上海歷訪彭壽堂熊油虎骨保命膏貼之無不應效如神妙在藥性純備攻補並至一膏貼三十六日其力雖厚較之服藥十分便易如君病象只貼此膏足矣僕以其應患者難也遂於春仲託友向上海河南路彭壽堂保命膏兩對照單貼命門兩穴七日覺渾身和暢筋絡舒暢至三十六日換下再貼歷經寒涼燥濕毫不作痛迄今精神充裕任事不疲回憶前此奄奄待斃何幸得慶更生保我餘命永享天年實堂製藥命名眞不誣矣

常州七字堰潘毓靈頓首

丁1202

商情

匯票
昨日各國匯票價目照錄於左

大條銀二六八一二五合英京二先令七辨士六八七五
匯豐現盤二先令七辨士七五合上海銀一兩
英倫電匯二先令七辨士八一二五
英倫四個月電匯二先令八辨士
銀行買進四個月匯票二先令八辨士三七五
銀行買進六個月匯票二先令八辨士六二五
四個月定貨帶根匯票二先令八辨士半
六個月定貨帶根匯票二先令八辨士七五
印度匯票一百九十六羅比七五合上海銀百兩
法國電匯三法郎三四合上海銀一兩
法國四個月電匯三法郎四零半
德國電匯二馬克七一合上海銀一兩
德國四個月電匯二馬克七七
美國電匯金洋六十四元三七五合上海銀百兩
美國四個月電匯六十六元二五
日本電匯日洋百元合上海銀七十七兩二五
香港電匯每洋合上海銀七錢二分七五

查倉單
正月念一日禮拜六各銀行查倉單如左

麥加利存銀一念九萬　洋七十七萬　大條銀八百九十八條
匯豐存銀五百六十萬　洋一百零一萬　大條銀二千九百四十四條
德華存銀二百三十二萬　洋四十六萬　拆出銀一百四十四萬九千五百
正金存銀一百四十七萬　洋四十五萬　拆出銀三十五萬八千
道勝存銀一百三十八萬　洋念四萬　拆出銀二十萬零五千五百
通商存銀二十六萬　洋十萬　拆出銀十七萬
東方存銀三十萬　洋十萬　拆出銀三十九萬一千五百
花旗存銀九十五萬　洋十七萬　拆出銀二十八萬二千五百
和蘭存銀三十二萬　洋十萬　拆出銀二十一萬六千
華比存銀念二萬　洋十四萬　拆出銀十八萬九千　大條銀一百七十條
台灣存銀三十八萬　洋十萬　拆出銀二十二萬二千
中國存銀八萬　洋四十一萬
以上各銀行總共存銀一千四百五十七萬兩
現洋四百零五萬元
大條銀五千二百五十六條
共拆出銀二百四十八萬四千兩

金市
昨日金價如左

現貨標金　每條三百七十二兩
足赤條金　三百七十九兩
沙金合赤　三百七十六兩

銀市
昨日銀行市面如左

英洋　開盤七錢四分九厘　收盤七錢四分九厘二半
銀拆　開盤借　收盤借　掛牌借　轉賬借
標金　開盤三百七十一兩五錢　收盤三百七十一兩七錢半

錢市
昨日銀銅圓錢價如左

龍洋　七錢四分七厘
英洋　七錢四分九毫二五
本洋　九錢
小洋　六錢五分二厘二五
銀拆　借
洋找　七錢三分
錢找　一千二百
衣牌　一千三百二十文
銅元　一百七十六千
市錢　一百五十千文

股票
昨據交通公司報告股票現盤如左

藍格志實　每股七十二兩五錢
電車又　五十三兩五錢
業廣又　八十八兩
英揸華實　六兩五錢
古拉客倫磅又　十三兩

絲市
昨日西商絲交如下

禮和洋行買金銀鳳兩牌八繭灰經各念担每担一百八十五兩至一百六十兩
泰和洋行買山東二細條黃絲十担每担三百六十五兩

糧食
昨日天晴時放來貨稍有上高機米價稍降鬆角許之譜茲將開出各價如左

北幫高機白米　每石七元九角至七元九角
南幫高機白米　七元八角至七元四角
常幫高白米　七元七角至七元三角
錫幫高白米　七元六角至七元二角
高機白通元　七元七角至七元二角
高機白陰元　七元六角至七元
高機白洋尖　七元七角至七元二角
高機白杜子尖　七元五角至七元
蘇同高白米　七元四角至七元一角
四涇高白米　七元六角至七元二角
周莊高白米　七元一角至六元八角
楓涇高白米　六元九角至六元五角
頂高小麥　四元九角
次小麥　四元二角

油荳
昨日市上由廣幫買去各種生油五百八十件本地機廠家貨進牛杅油一百件茲將成交之價如左

船牛荳油　每担八兩八錢
萊陽生油　十一兩五錢
泊泉荳油　十兩零七錢
輕皮荳油　十一兩三錢
眞夾生油　十一兩四錢

火油
昨日市價如左

老牌火油　每箱二兩三錢五分
帽牌聰油　一兩九錢
英牌聰油　一兩八錢
十字聰油　一兩七錢

(以上均係行情)

○上海郵政局每日截止收信時刻表

○無更改之單

寄往何處	交由	截止收信時限
新開河　北新鎮　崇明　堡鎮　廟鎮	小輪	上午八點半
川沙　南匯　奉賢　新場	脚划船	上午六點
周浦　大團	民船	上午六點
大場　蘇州　無錫	專差	上午六點
常州　南京　鎮江	火車	上午六點　十一點
南翔　嘉定　眞義　崑山　蘇州　無錫　常州　安亭	火車	上午六點　下午三點
黃渡　洛社　滸關　石塘灣　沙頭　眞茹　外岡　巴城　常熟　甪直　聯墩　唯亭　方泰　望亭　葉浜　陳墓　劉河　太倉　羅店　橫林　蓬閬	火車	上午六點
松江　長安　杭州　桐鄉　楓涇　盛澤　莘莊　硤石　嘉興　蕭山	火車	上午六點　十一點　下午二點半
嘉善　石門　龍華　王店　臨平　塘棲　周王廟	火車	上午六點鐘　下午二點半
閔橋　張堰　亭林　莊家行　泗涇　七寶	火車	上午六點鐘
章練塘　泰興　如皋　張皇港	輪船	下午九點鐘
黃州　蘄州　黃石港　武昌　南京	火車到南京轉船	上午十一點
閔行　南橋	小輪	上午八點　十一點鐘
洙涇　平湖	小輪	上午八點　十一點鐘
仕家行　青浦　朱家角	小輪	上午十一點鐘
重固　白鶴港	小輪	上午八點鐘
吳淞	火車	上午七點　十一點　下午三點
江灣	火車	上午十一點　下午三點
寶山	火車　專差	上午十一點
洋涇	小輪	上午十一點
湖州　南潯　雙林	小輪	上午十一點
菱湖	小輪	上午十一點
鎮海　甯波　定海	輪船	下午三點鐘
崇海　海門	輪船	下午九點鐘

○有更改之單○

寄何處	輪船名	每日截止時刻
日本　美國	公司　十一	下午八點半
長江	江裕　又	晚九點
烟臺　牛莊	甘州　又	又
威海　烟臺　大津	奉天　十二	下午一點半
歐洲	公司　又	下午四點
香港　廣東	公司　又	下午四點半
長江	隆和　又	晚九點
天津	廣平　又	又
香港　廣東	公司　又	又
香港　廣東	公司　十三	又

若有信件等遲誤寄遞即可來函本總局郵務長代查以免延誤

日本郵船會社

啓者本公司春日丸輪船准正月念四下午五點開往長崎神戶橫濱等埠收包裹收票到禮拜一止爲此奉告各貨客欲裝貨者倘有如臨時[illegible]　日本郵船株式會社啓

進口輪船

▲正月二十一日禮拜六

安平　由甯波　招商
甬興　由甯波　甯紹
福生　由香港　怡和
奉天　由煙台　太古
聯益　由長江　太古
春日丸　由長崎　郵船

出口輪船

▲正月念二日禮拜日

神戶丸　開往大連　郵船

▲正月念三日禮拜一

江裕　開往長江　招商
聯益　開往長江　太古
愛仁　開往天津　招商
南陽丸　開往長江　日清
奉天　晚往威海烟台天津　太古
新北京　晚往甯波　太古
甯紹　開往甯波　甯紹
甘州　開往烟台牛莊　太古
福生　開往神戶星加坡吉利吉打　怡和洋行

▲正月念四日禮拜二

春日丸　開往日本等埠　郵船
廣大　開往香港　招商
隆和　開往長江　怡和
財生　開往汕頭香港廣東　怡和洋行
塘沽　開往青島　亨寶
廣平　開往天津　開平
德生　開往膠州　怡和

▲正月念五日禮拜三

大貞丸　開往長江　日清
可貴　開往翠山舟山　錦章
安慶　開往長江　太古
鎮安　晚往香港廣東　太古

▲正月念六日禮拜四

西京丸　開往大連　郵船
丹波丸　開往香港　郵船
襄陽丸　晚往長江　日清

▲正月念七日禮拜五

大利丸　開往長江　日清